

Zenfone **4** Max

ZC554KL
Türkçe Tanıtma ve Kullanma
Kılavuzu

ASUS[®]
IN SEARCH OF INCREDIBLE

Bakım ve Güvenlik

Kılavuzlar



Yol güvenliği önceliklidir. Herhangi bir araç sürerken ya da çalıştırırken ZenFone'unuzu kullanmamanızı kesinlikle öneririz.



Bu aygıt, yalnızca 0°C (32°F) ve 35°C (95°F) arasındaki ortam sıcaklıklarında kullanılmalıdır.



Mobil aygıtların kullanımının yasak olduğu alanlarda ZenFone'unuzu kapatın. Uçak, sinema, hastane veya tıbbi ekipman yakını, gaz ya da yakıt çevresi, inşaat alanları, patlama bölgeleri ve benzeri yasaklı alanlarda her zaman kurallara ve yönetmeliklere uyun.



Bu aygıtla birlikte yalnızca ASUS tarafından onaylanmış AC adaptörlerini ve kabloları kullanın. ZenFone'unuzun altındaki derece etiketine başvurun ve güç adaptörünüzün bununla uyumlu olduğundan emin olun.



Hasarlı güç kablolarını, aksesuarları ve diğer çevre birimlerini ZenFone'unuzla kullanmayın.



ZenFone'unuzu kuru tutun. ZenFone'unuzu, sıvı, yağmur ya da nem yakınında kullanmayın veya bunlara maruz bırakmayın.



ZenFone'unuzu X ışını cihazlarından (havaalanı güvenliğine yönelik taşıma bantlarında kullanılanlar gibi) geçirebilirsiniz ama manyetik detektörlere ve çubuklara maruz bırakmayın.



Aygıt ekranı camdan yapılmıştır. Cam kırılırsa, ZenFone'u kullanmayı bırakın ve kırık camlı parçalara dokunmayın. ZenFone'u tamir için hemen ASUS yetkili servis personeline gönderin.



Olası işitme hasarını önlemek için, uzun süreler boyunca yüksek ses düzeylerinde dinlemeyin.



ZenFone'unuzu temizlemeden önce AC gücün bağlantısını kesin. ZenFone'unuzun ekranını temizlerken yalnızca temiz bir kâğıt sünger veya güderi bez kullanın.



ZenFone'u tamir için yalnızca ASUS yetkili servis personeline gönderin.

Uyarılar



Pil yanlış tipte bir pil ile değiştirilirse patlama tehlikesi vardır. Kullanılmış pilleri talimatlara uygun olarak atın.



Pili kentsel atıklarla birlikte atmayın. Çarpı işaretli çöp kutusu sembolü pilin kentsel atıklara karıştırılmaması gerektiğini gösterir.



Bu ürünü kentsel atıklarla birlikte **ATMAYIN**. Bu ürün parçalarının uygun biçimde yeniden kullanımına ve geri dönüşüme imkan verecek şekilde tasarlanmıştır. Üzerinde çarpı işaretli olan çöp kutusu, ürünün (elektrik, elektronik ekipman ve civa içerikli düğme hücreli pil) kentsel atıklarla birlikte atılmaması gerektiğini gösterir. Elektronik ürünlerin atılmasıyla ilgili yerel yönetmelikleri gözden geçirin.



Bu ürünü ateşe **ATMAYIN**. Temas noktalarına kısa devre **YAPTIRMAYIN**. Bu ürünü parçalara **AYIRMAYIN**.

ZenTalk Hayranları Forumu

http://www.asus.com/zentalk/global_forward.php



NOT: Bu kılavuzda gösterilen uygulama açıklamaları yalnızca başvuru amaçları içindir ve aygıtınızda gördüğünüzle tam olarak uyuşmayabilir.

İçindekiler

1 Temel Bilgiler

Hoş Geldiniz!	7
Zenfone'unuzu Hazırlayın!	8
Nano SIM Kartını Takma	9
Nano SIM Kartı Çıkarma	10
Bir Bellek Kartı Takma	11
Bellek Kartını Çıkarma	12
İlk Kez Başlatma	16
Dokunmatik Ekranı Kullanma	18

2 Ana Ekran Özellikleri

Zen Ana Ekran Özellikleri	21
Ana Ekran	21
Quick Settings (Hızlı Ayarlar)	23
Bildirimler	24
Ana Ekranınızı Yönetme	25
Uygulamalar ve Pencere Öğeleri	25
Duvar Kâğıtları	26
Kolay Mod	27
Çocuk Modu	30
Tarihi Ve Saati Ayarlama	32
Zil Sesinizi Ve Uyarı Seslerinizi Ayarlama	32
Kilit Ekranı	33
Kilit Ekranınızı Özelleştirme	33
Hızlı erişim düğmelerini kullanma ve özelleştirme	34
Parmak izi kimliği algılayıcı	35
ASUS telefonunuzu ilk kez başlatma	35
Parmak izi kimliğini Settings (Ayarlar) kısmında ayarlama	36
ZenUI Klavye	39
ZenUI klavyenizi yeniden boyutlandırma	39
Metinleri düzenleme	39

3 Sıkı Çalışın, Daha Zorlu Oynayın

Chrome	41
Chrome uygulamasını başlatma	41
Sayfaları Paylaşma	42
Sayfaları Yer İmlerine Ekleme	42
Tarayıcı Önbelleğini Temizleme	42
Gmail	43
Google Takvim	44
Etkinlikler oluşturma	44
Etkinlikleri düzenleme veya kaldırma	44
Anımsatıcılar oluşturma	45
Anımsatıcıları düzenleme veya kaldırma	45
File Manager (Dosya Yöneticisi)	46

Bulut	47
ASUS WebStorage	47
ZenUI SSS.....	48
4 İletişimi Kesmeyin	
Arama Tarzınız	49
Arama Yapma	49
Aramaları Yanıtlama.....	51
Diğer Arama Seçenekleri	52
Birden Çok Aramayı Yönetme	53
Aramaları Kaydetme.....	53
Kişileri Yönetme	54
Kişi Ayarları.....	54
Profilinizi Düzenleme	54
Kişiler Ekleme	55
VIP Kişilerinizi Düzenleme.....	56
Favori Kişilerinizi İşaretleme	58
Kişileri İçe Aktarma	58
Kişileri Dışa Aktarma	59
Kişilerinizle Sosyal Ağ İletişimi	60
Mesajlardan Daha Fazlası	61
Google Messenger	61
5 Keyif ve Eğlence	
Kulaklık Kullanma	62
Ses Kablosunu Takma	62
Google Play Music	63
6 Değerli Anlarınız	
Anları yakalayın	64
Camera (Kamera) Uygulamasını Başlatma	64
Gelişmiş Kamera Özellikleri.....	66
Galeriyi Kullanma	68
Sosyal Ağınızdan Veya Bulut Depolamadan Dosyaları Görüntüleme	68
Fotoğraf Konumunu Görüntüleme	69
Galeriden Dosyalar Paylaşma.....	70
Galeriden Dosyalar Silme	70
Bir Görüntüyü Düzenleme	70
7 Bağlantıda Kalın	
Mobil Şebeke.....	71
Mobil Şebekeyi Etkinleştirme.....	71
Wi-Fi	71
Wi-Fi İşlevini Etkinleştirme	71
Bir Wi-Fi Ağına Bağlanma:.....	72
Wi-Fi İşlevini Devre Dışı Bırakma	72
Bluetooth®	72

Bluetooth® İşlevini Etkinleştirme	72
ZenFone'unuzu Bir Bluetooth® Aygıtla Eşleştirme	73
ZenFone'unuzun Bluetooth® Aygıtla Eşleştirmesini Kaldırma	73
Bağlantı paylaşma	74
Wi-Fi Etkin Nokta	74
Bluetooth Bağlantı Paylaşımı	75
8 Seyahat ve Haritalar	
Hava Durumu	76
Hava Durumu Uygulamasını Çalıştırma	76
Weather (Hava Durumu) Ana Ekranı.....	77
Saat	78
Dünya Saati.....	78
Alarm Clock.....	79
Kronometre	79
Zamanlayıcı	80
9 Her Yerde Zen	
Özel Zen Araçları.....	81
Hesap Makinesi	81
Sound Recorder (Ses Kaydedici)	82
Mobile Manager (Mobil Yönetici)	84
PowerMaster	85
10 ZenFone'unuzu Güncel Tutun	
ZenFone'unuzu Güncel Tutun.....	86
Sisteminizi Güncelleme	86
Depolama.....	86
Yedekleme ve Sıfırlama	86
ZenFone'unuzu Güvenli Kılma.....	87
Ek	
Güvenlik Bilgisi ve Uyarılar	90
Uyarılar	92

Temel Bilgiler

1

Hoş Geldiniz!

ASUS Zen UI'nin kullanım kolaylığını keşfedin!

ASUS Zen UI, özellikle ASUS ZenFone için büyüleyici ve sezgisel bir arayüzdür. Benzersiz kişisel gereksinimlerinizi karşılamak ve ZenFone'unuzla eğlenmenize olanak tanıyarak hayatınızı daha kolay hale getirmek için, diğer uygulamalarda ya da uygulamalarla tümleşik olan özel uygulamalar sağlar.



ZenUI SSS

SSS (Sık Sorulan Sorular) kısmından yanıtlar bulun veya kullanıcı forumunda geri bildirimlerinizi sağlayın.



Kamera

PixelMaster teknolojisiyle, o değerli anları canlı ve yüksek kaliteli fotoğraflar ve videolarda yakalayın.

NOT: ASUS Zen UI uygulamalarının kullanılabilirliği bölgeye ve ZenFone modeline göre değişir. ZenFone'unuzdaki kullanılabilir uygulamaları kontrol etmek için Ana ekranınızda  simgesine dokununuz.

Zenfone'unuzu Hazırlayın!

Parçalar ve Özellikler

ZenFone'unuzu elinize alırsanız çalışmaya başlayacaktır.

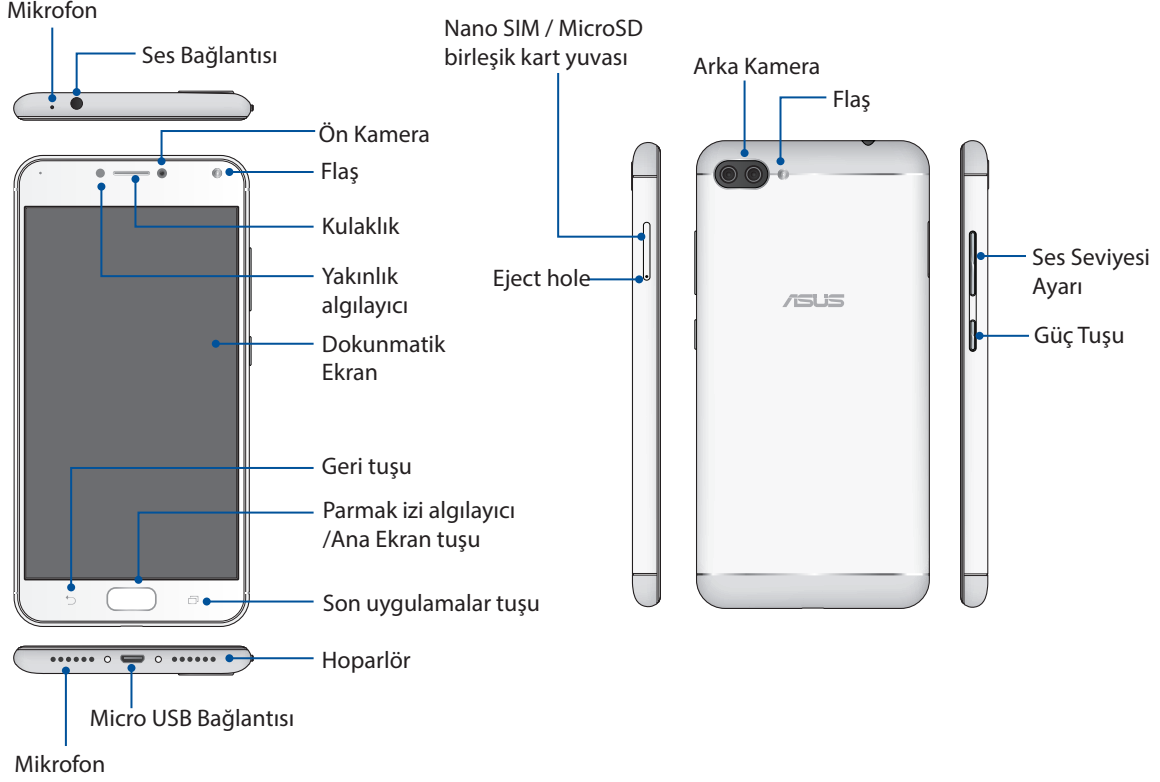

UYARI!

- Ağ bağlantısı ve pil sorunlarını önlemek için:
 - Anten bölgesinde metal etiket bulundurmayın.
 - ASUS Telefonunuzda metalik koruyucu çerçeve/kılıf kullanmayın.
 - Arama yapmak veya mobil veri bağlantısı kullanmak gibi birtakım işlevlerden yararlanırken anten bölgesini ellerinizle ya da başka nesnelere kapatmayın.
- ASUS uyumlu ekran koruyucuları kullanmanızı öneririz. ASUS uyumlu olmayan ekran koruyucuları kullanmak, ASUS Telefonunuzun algılayıcısının hatalı çalışmasına neden olabilir.

NOTLAR:

- Nano SIM kartı yuvaları GSM, WCDMA, FDD-LTE, ve TDD-LTE ağ bantlarını destekler.
- Micro SD kartı yuvası Micro SD ve Micro SDXC kartı formatlarını destekler.

ÖNEMLİ!

- Yakınlık sensörünü engelleyebileceğinden ekran koruyucu kullanımını önermeyiz. Bir ekran koruyucu kullanmak isterseniz, yakınlık sensörünü engellemediğinden emin olun.
- ZenFone'un, özellikle de dokunmatik ekranın her zaman kuru olmasını sağlayın. Su ya da diğer sıvılar, dokunmatik ekranın hatalı çalışmasına neden olabilir.

Nano SIM Kartını Takma

Nano SIM kartı yuvaları GSM, WCDMA, FDD-LTE, ve TDD-LTE ađ bantlarını destekler.

NOT: Bađlayıcı hasarını önlemek için, bir SIM adaptörü olmadan veya kesici kullanmadan standart bir nano SIM kart kullandığınızdan emin olun.

DİKKAT! Nano SIM kartı kullanırken daha dikkatli olun. ASUS, Nano SIM kartınızda olabilecek kayıp ya da hasardan sorumlu değildir.

Nano SIM kartını takma:

1. Telefonun ön tarafı yukarı bakar şekilde, telefonunuzla birlikte sağlanan aracı SIM/microSD kart tepsisindeki deliđe sokun ve tepsiyi açmak için hafifçe bastırın.

DİKKAT!

- Kapađı çıkarırken kart yuvası kapađına hasar vermemeye veya tırnaklarınızı yaralamamaya dikkat edin.
- Kart yuvası kapađını çıkarmak için zorlamayın, koparmayın veya kapađın şeklini bozmayın.
- Çizilmesini önlemek için aygıtınız üzerinde keskin araçlar ya da çözücü kullanmayın.

2. Nano SIM kartı, altın temas noktaları aşıđı bakar şekilde yuvaya yerleřtirin (gösterildiđi gibi).
3. Tepsiyi, güvenli biçimde kapanana kadar yavaşça geriye itin.

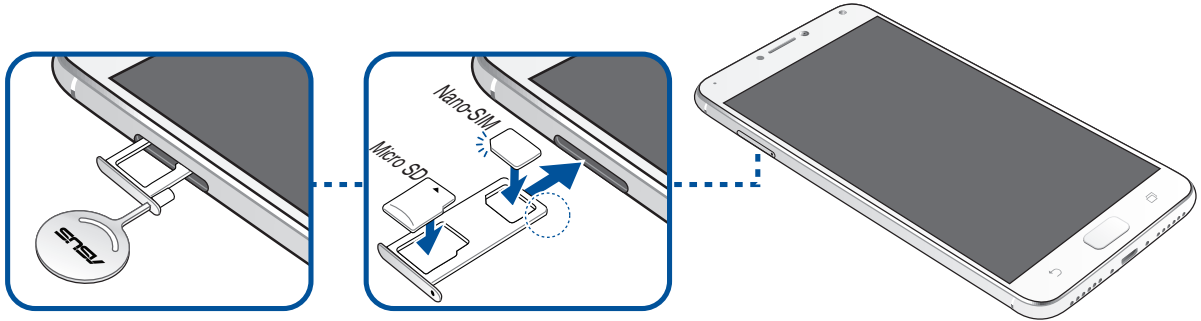

Nano SIM Kartı Çıkarma

DİKKAT! Nano SIM kartı kullanırken daha dikkatli olun. ASUS, Nano SIM kartınızda olabilecek kayıp ya da hasardan sorumlu değildir.

Bir Nano SIM kartı çıkarmak için:

1. Telefonun ön tarafı yukarı bakar şekilde, telefonunuzla birlikte sağlanan aracı SIM/microSD kart tepsindeki deliğe sokun ve tepsiyi açmak için hafifçe bastırın.

DİKKAT!

- Kapağı çıkarırken kart yuvası kapağına hasar vermemeye veya tırnaklarınızı yaralamamaya dikkat edin.
- Kart yuvası kapağını çıkarmak için zorlamayın, koparmayın veya kapağın şeklini bozmayın.
- Çizilmesini önlemek için aygıtınız üzerinde keskin araçlar ya da çözücü kullanmayın.

2. Nano SIM kartı yuvadan çıkarın.
3. Tepsiyi, güvenli biçimde kapanana kadar yavaşça geriye itin.

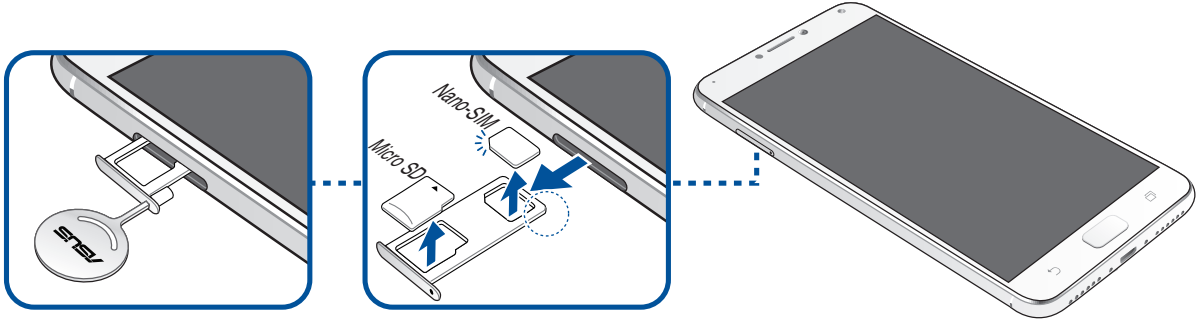

Bir Bellek Kartı Takma

ZenFone'unuz, 256GB kapasiteye kadar MicroSD™ ve MicroSDXC™ bellek kartlarını destekler.

NOT:

- Bazı bellek kartları ZenFone'unuza uyumlu olmayabilir. Veri kaybını, telefonunuz ya da bellek kartınızda hasarı veya her ikisinin de meydana gelmesini önlemek için yalnızca uyumlu bellek kartlarını kullandığınızdan emin olun.
- MicroSD kart ayrı olarak satılır.

DİKKAT! Bellek kartını kullanırken daha dikkatli olun. ASUS, bellek kartınızda olabilecek veri kaybı ya da hasardan sorumlu değildir.

Bir bellek kartı takmak için:

1. Telefonun ön tarafı yukarı bakar şekilde, telefonunuzla birlikte sağlanan aracı SIM/microSD kart tepesindeki deliğe sokun ve tepsiyi açmak için hafifçe bastırın.

DİKKAT!

- Kapağı çıkarırken kart yuvası kapağına hasar vermemeye veya tırnaklarınızı yaralamamaya dikkat edin.
- Kart yuvası kapağını çıkarmak için zorlamayın, koparmayın veya kapağın şeklini bozmayın.
- Çizilmesini önlemek için aygıtınız üzerinde keskin araçlar ya da çözücü kullanmayın.

2. MicroSD kartı, altın temas noktaları aşağı bakar şekilde tepsiye yerleştirin (gösterildiği gibi).
3. Tepsiyi, güvenli biçimde kapanana kadar yavaşça geriye itin.

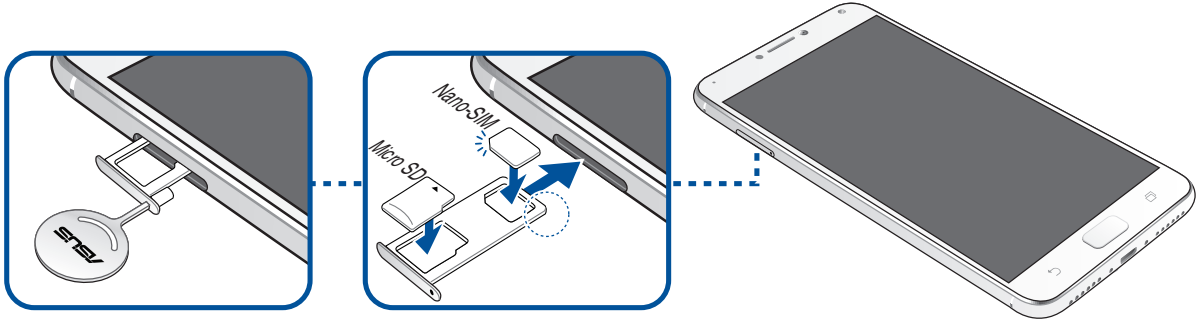

Bellek Kartını Çıkarma

DİKKAT!

- Bellek kartını kullanırken daha dikkatli olun. ASUS, bellek kartınızda olabilecek veri kaybı ya da hasardan sorumlu değildir.
- Aygıttan güvenli biçimde çıkarmak için bellek kartını düzgün şekilde çıkartın. Bellek kartını çıkartmak için, **Settings (Ayarlar) > Storage (Depolama)** öğelerine dokunup, ardından Taşınabilir depolama altında **SD card (SD kart)** öğesinin yanındaki **▲** simgesine tıklayın.

Bir bellek kartını çıkarmak için:

1. Telefonun ön tarafı yukarı bakar şekilde, telefonunuzla birlikte sağlanan aracı SIM/microSD kart tepsisindeki deliğe sokun ve tepsiyi açmak için hafifçe bastırın.

DİKKAT!

- Kapağı çıkarırken kart yuvası kapağına hasar vermemeye veya tırnaklarınızı yaralamamaya dikkat edin.
- Kart yuvası kapağını çıkarmak için zorlamayın, koparmayın veya kapağın şeklini bozmayın.
- Çizilmesini önlemek için aygıtınız üzerinde keskin araçlar ya da çözücü kullanmayın.

2. MicroSD kartı tepside çıkarın.
3. Tepsiyi, güvenli biçimde kapanana kadar yavaşça geriye itin.

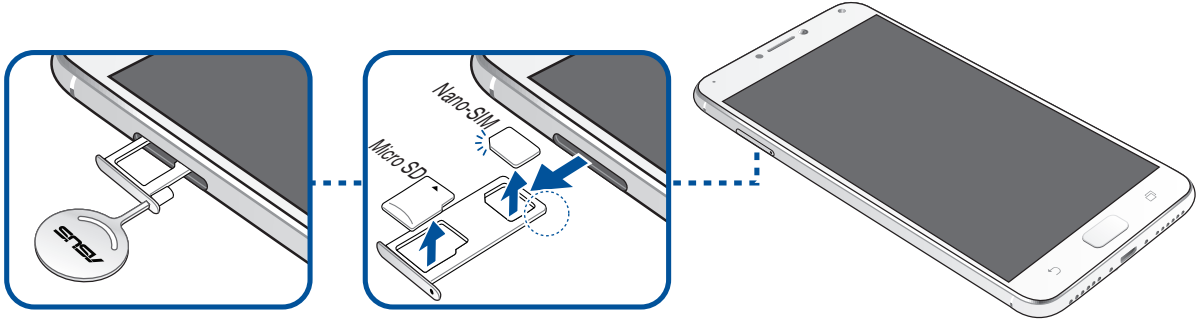

ZenFone'unuzu Şarj Etme

ZenFone'unuz kısmen şarj edilmiş olarak gelir ama ilk kez kullanım öncesinde tamamen şarj etmelisiniz. Telefonunuzu şarj etmeden önce aşağıdaki önemli notları ve önlemleri okuyun.

ÖNEMLİ:

- Güvenlik amaçlarıyla, aygıtınıza hasar vermektan kaçınmak ve yaralanma tehlikesini önlemek için **YALNIZCA** sağlanan güç adaptörünü ve kabloyu kullanın.
- ZenFone'unuzla kullanmadan önce, AC güç adaptörü ve Micro USB kablodaki koruyucu filmi sıyrarak çıkarın.
- AC güç adaptörünü uyumlu bir prize taktığınızdan emin olun. AC güç adaptörünü herhangi bir uyumlu 100~240 V prize takabilirsiniz.
- Bu aygıtaya yönelik AC güç adaptörünün çıkış gerilimi DC +5V=2A, 10W.
- Bir prize takılı olan ZenFone'unuzu kullanırken, priz ZenFone'unuza yakın ve kolay erişilebilir olmalıdır.
- Elektrik tasarrufu sağlamak için, kullanımda değilken AC güç adaptörünü prizden çıkarın.
- ZenFone'unuzun üzerine ağır nesnelere koymayın.

DİKKAT!

- Şarj ederken ZenFone'unuz ısınabilir. Bu normaldir ancak ZenFone'unuz aşırı derecede sıcak olursa, USB kablosunun cihazla bağlantısını kesip, AC güç adaptörü ve kabloyla birlikte ZenFone'unuzu ASUS yetkili servis personeline gönderin.
- ZenFone, AC adaptör ve Micro USB kablosunda herhangi bir hasar olmasını önlemek için, şarj etmeden önce, Micro USB kablosu, AC adaptör ve ZenFone'unuzun düzgün biçimde bağlandığından emin olun.

ZenFone'unuzu şarj etmek için:

1. Micro USB bağlayıcıyı güç adaptörünün USB bağlantı noktasına bağlayın.
2. Micro USB kablosunun diğer ucunu ASUS Telefonunuza bağlayın.
3. Güç adaptörünü elektrik prizine takın.

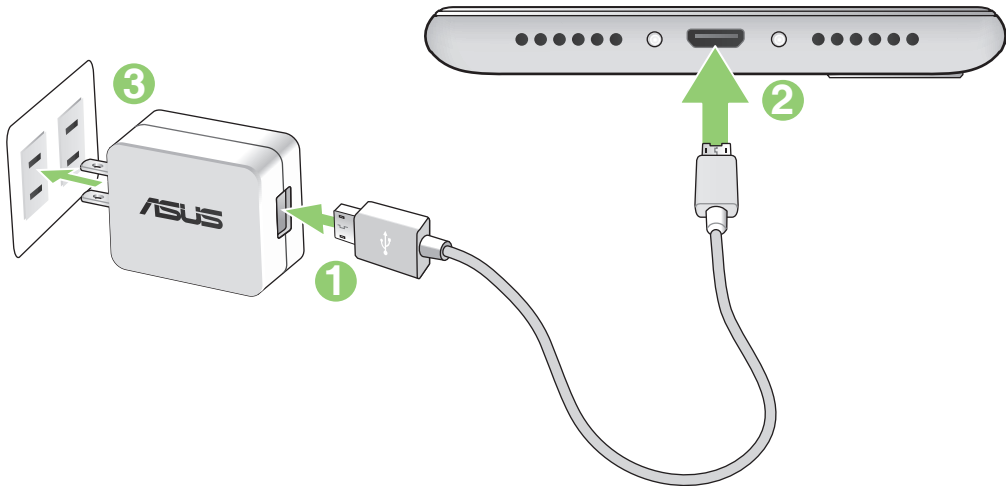

ÖNEMLİ!

- Elektrik prizine takılı iken ZenFone'unuzu kullanmak için, topraklanan elektrik prizi üniteye yakın olmalı ve kolaylıkla erişilebilmelidir.
- ZenFone'unuzu bilgisayarınız aracılığıyla şarj ederken, Micro USB kablosunu bilgisayarınızın USB 2.0 / USB 3.0 girişine taktığınızdan emin olun.
- ZenFone'unuzu ortam sıcaklığı 35°C (95°F)'nin üstünde olan bir ortamda şarj etmeyin.
- İlk kez pil modunda kullanmadan önce ZenFone'unuzu sekiz (8) saat şarj edin.
- Pilin şarj durumu aşağıdaki simgelerle belirtilir:

Düşük Şarj Olmuyor Şarj Oluyor Dolu



NOTLAR:

- Güvenlik amaçlarıyla, aygıtınıza hasar vermektan kaçınmak ve yaralanma tehlikesini önlemek için **YALNIZCA** sağlanan güç adaptörünü ve kabloyu kullanın.
- Güvenlik amaçlarıyla, ASUS Telefonunuzu şarj etmek için **YALNIZCA** sağlanan güç adaptörünü ve kabloyu kullanın.
- Elektrik prizi ile adaptör arasındaki giriş gerilimi AC 100V - 240V'dur. Micro USB kablosundaki çıkış gerilimi DC +5V=2A, 10W.

-
4. Tamamen şarj olduğunda, AC güç adaptörünü prizden çıkarmadan önce USB kablosunun ZenFone'unuzla bağlantısını kesin.

NOTLAR:

- Şarj ederken ZenFone'unuzu kullanabilirsiniz ama tamamen şarj olması daha uzun sürebilir.
 - ZenFone'unuz bir bilgisayarın USB bağlantı noktası aracılığıyla şarj edilirken, tamamen şarj olması daha uzun sürebilir.
 - Bilgisayarınız, USB bağlantı noktası aracılığıyla şarj etmek için yeterli güç sağlamazsa, ZenFone'unuzu prize takılı AC güç adaptörünü kullanarak şarj edin.
-

ZenFone'unuzu Açma ya da Kapatma

ZenFone'unuzu Açma

ZenFone'unuzu açmak için,titreşim başlayana kadar güç düğmesini basılı tutun.

ZenFone'unuzu Kapatma

ZenFone'unuzu kapatmak için:

1. Ekranınız kapalıysa, açmak için güç düğmesine basın. Ekranınız kilitliyse, ekran kilidini açın.
2. Güç düğmesini basılı tutup, istendiğinde, **Power off (Güç Kapalı)** ögesine, ardından da **OK (Tamam)** düğmesine dokunun.

Uyku Modu

ZenFone'unuzu uyku moduna almak için, ekran kapanana kadar güç düğmesine bir kez basın.



İlk Kez Başlatma

ZenFone'unuzu ilk kez açtığınızda, Setup Wizard (Kurulum Sihirbazı), kurulum işlemi boyunca size kılavuzluk edecektir. Dilinizi belirlemek, giriş yöntemlerini seçmek, mobil şebekenizi, Wi-Fi ve güvenlik özellikleri, hesapları eşitlemek ve konum hizmetlerinizi yapılandırmak için ekrandaki talimatları izleyin.

ZenFone'unuzu ayarlamak için Google ya da ASUS hesabınızı kullanın; henüz bir Google ya da ASUS hesabınız yoksa, devam edip bir tane oluşturun.

Google Hesabı

Bir Google Hesabı kullanmak, Android işletim sistemi özelliklerinden tam anlamıyla yararlanmanızı sağlar:

- Bilgilerinizi her yerden düzenleyin ve görün.
- Tüm verilerinizi otomatik olarak yedekleyin.
- Google hizmetlerinin avantajlarından her yerden rahatça yararlanın.

ASUS Hesabı

Bir ASUS Hesabına sahip olmak, aşağıdaki avantajların keyfini çıkarmanızı sağlar:

- Kişiselleştirilmiş ASUS destek hizmeti ve kayıtlı ürünler için garanti uzatma.
- Ücretsiz 5 GB Bulut depolama alanı.
- En son aygıt ve aygıt yazılımı güncellemelerini alın.

Pil Gücü Tasarrufu İpuçları

Pil şarjı, ZenFone'unuzun yaşam kaynağıdır. Aşağıda, ZenFone'unuzun pil gücünden tasarruf etmenize yardımcı olacak bazı ipuçları bulunmaktadır.

- Kullanılmayan tüm çalışan programları kapatın.
- Kullanımda değilken, ZenFone'u uyku moduna almak için güç düğmesine basın.
- Ekranın parlaklığını azaltın.
- Hoparlör ses düzeyini düşük değerde tutun.
- Wi-Fi özelliğini devre dışı bırakın.
- Bluetooth özelliğini devre dışı bırakın.
- Ekranın otomatik döndürme özelliğini devre dışı bırakın.
- ZenFone'unuzdaki tüm otomatik eşitleme özelliklerini devre dışı bırakın.

Dokunmatik Ekranı Kullanma

Uygulamaları çalıştırmak, bazı ayarlara erişmek ve ZenFone'unuzda gezinmek için, dokunmatik ekranda bu hareketleri kullanın.

Uygulamaları çalıştırma veya öğeleri seçme

Aşağıdakilerden birini yapın:

- Bir uygulamayı çalıştırmak için dokunmanız yeterlidir.
- File Manager (Dosya Yöneticisi) gibi bir uygulamada bir öğeyi seçmek için dokunmanız yeterlidir.



Öğeleri taşıma veya silme

Aşağıdakilerden birini yapın:

- Bir uygulama ya da Widget'ı taşımak için, dokunup basılı tutun ve olmasını istediğiniz konuma sürükleyin.
- Ana ekrandan bir uygulama ya da widget silmek için, dokunup basılı tutun ve **Remove (Kaldır)** ögesini yukarı sürükleyin.



Sayfalar veya ekranlar boyunca ilerleme

Aşağıdakilerden birini yapın:

- Ekranlar arasında geçiş yapmak veya bir görüntü galerisinde gezinmek için parmağınızı sola ya da sağa kaydırın.
- Web sayfaları ya da öğeler listesi boyunca ilerlemek için parmağınızı yukarı veya aşağı doğru kaydırın.



Yakınlaştırma

Gallery (Galeri) veya Maps (Haritalar) kısmında görüntüyü yakınlaştırmak için dokunmatik ekran üzerinde iki parmağınızı ayırın.



Uzaklařtırma

Gallery (Galeri) ya da Maps (Haritalar) uygulamasında bir görüntüyü veya bir web sayfasını uzaklařtırmak için dokunmatik ekran üzerinde iki parmađınızı birleřtirin.



NOT: Mobil ekranınıza sığmak üzere özel olarak tasarlanmış olabileceklerinden, bazı web sayfalarında yakınlařtırma/uzaklařtırma yapamayabilirsiniz.

Ana Ekran Özellikleri

2

Zen Ana Ekran Özellikleri

Ana Ekran

Önemli etkinliklerin hatırlatmalarını, uygulama ve sistem güncellemelerini, hava durumu tahminlerini ve sizin için gerçekten değerli olan kişilerden gelen metin mesajlarını doğrudan Ana ekranınızda alın.



Simgeleri Anlama

Bu simgeler durum çubuğunda görüntülenir ve ZenFone'nuzun geçerli durumu konusunda kılavuzluk sağlar.

	Mobil şebeke Bu simge, mobil şebekenizin sinyal gücünü gösterir.
	İletiler Bu simge, okunmamış mesajınız olduğunu gösterir.
	Wi-Fi Bu simge, Wi-Fi bağlantınızın sinyal gücünü gösterir.
	4G ağı ASUS Telefonunuzun 4G ağına bağlandığını gösterir..
	Bluetooth Bluetooth işlevinin açık olduğunu gösterir.
	Pil ömrü Bu simge, ZenFone'unuzun pil durumunu gösterir.
	MicroSD kartı Bu simge, ZenFone'unuza bir Micro SD kart takılı olduğunu gösterir.
	Ekran görüntüsü Bu simge, ZenFone'unuzun Ekran görüntülerini aldığınızı gösterir.
	Uçak modu Bu simge, ZenFone'unuzun Uçak modunda olduğunu gösterir.
	Wi-Fi Etkin Nokta Bu simge, ZenFone'unuzun Wi-Fi etkin noktasının etkin olduğunu gösterir.
	Rahatsız etmeyin Rahatsız etmeyin modunun etkinleştirildiğini gösterir.
	Titreşim modu Bu simge, Vibrate (Titreşim) modunun etkin olduğunu gösterir.
	Download status (İndirme durumu) Manage Home (Ana Ekranı Yönet) ekranını başlatmak için:

Quick Settings (Hızlı Ayarlar)

Hızlı ayarlar paneli, ZenFone'unuzun bazı kablosuz özelliklerine ve ayarlarına tek dokunuşla erişim sağlar. Bu özelliklerin her biri bir düğmeyle temsil edilir.

Quick settings (Hızlı ayarlar) panelini başlatmak için, ekranınızın üst kısmından iki kez aşağı çekin.

NOT: Mavi düğme etkin, gri düğme de devre dışı bir özelliği belirtir. Yeşil düğmeler, Hızlı Ayarlar Bildirim Paneli aracılığıyla hızla erişebileceğiniz bağımsız yardımcı programlara karşılık gelir.

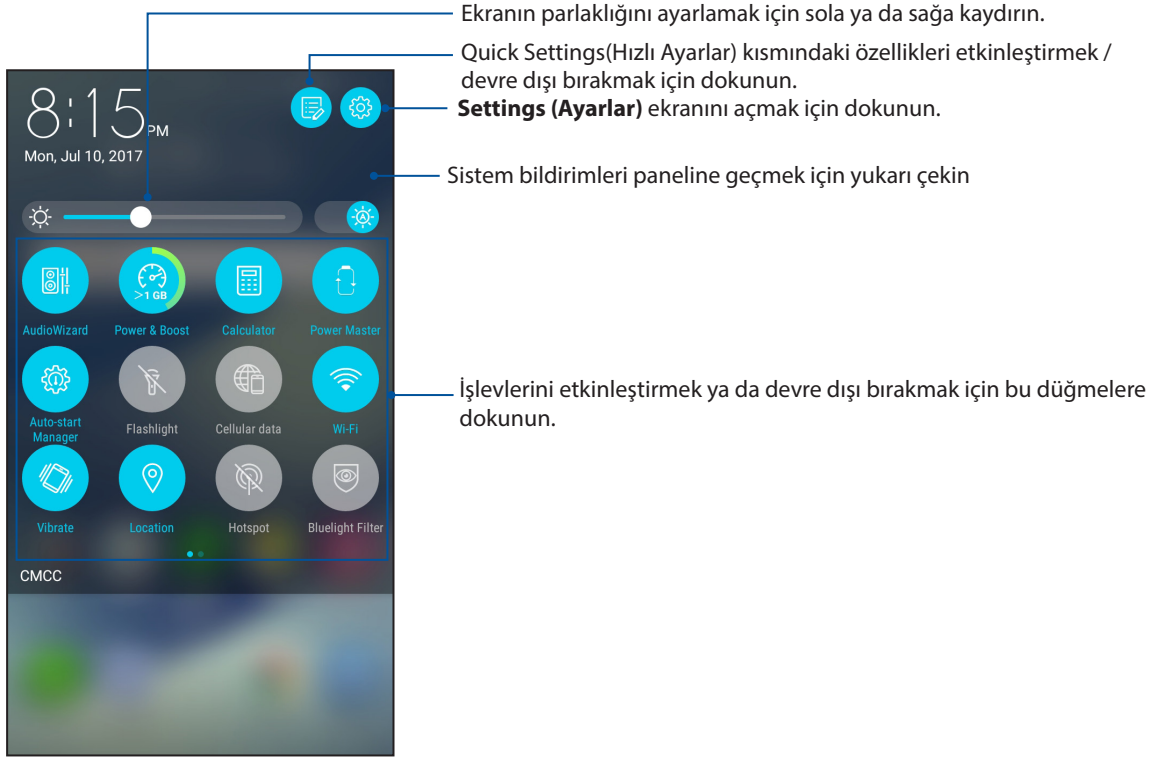

Düğmeler ekleme

ASUS Hızlı Ayarlar paneline düğmeler eklemek için:

1. Quick Settings (Hızlı Ayarlar) ekranını başlatıp  simgesine dokununuz.
2. **Drag to add tiles (Öğeler eklemek için sürükleyin)** öğesini yukarı çekin.
3. Bir öğe seçip, yukarı doğru Hızlı Ayarlar paneline sürükleyin.

Düğmeleri kaldırma

ASUS Hızlı Ayarlar panelinden var olan düğmeleri kaldırmak için:

1. Quick Settings (Hızlı Ayarlar) ekranını başlatıp  simgesine dokununuz.
2. Bir düğme seçip, Hızlı Ayarlar panelinden kaldırmak için aşağı doğru sürükleyin.

Bildirimler

Bildirimler kısmında, ASUS Telefonunuzda yapılmış en son güncellemeleri ve sistem değişikliklerini görebilirsiniz. Bu değişikliklerin çoğu veri ve sistemle ilgilidir.

Bildirimler panelini açmak için, ekranınızın üst kısmından aşağı çekin.

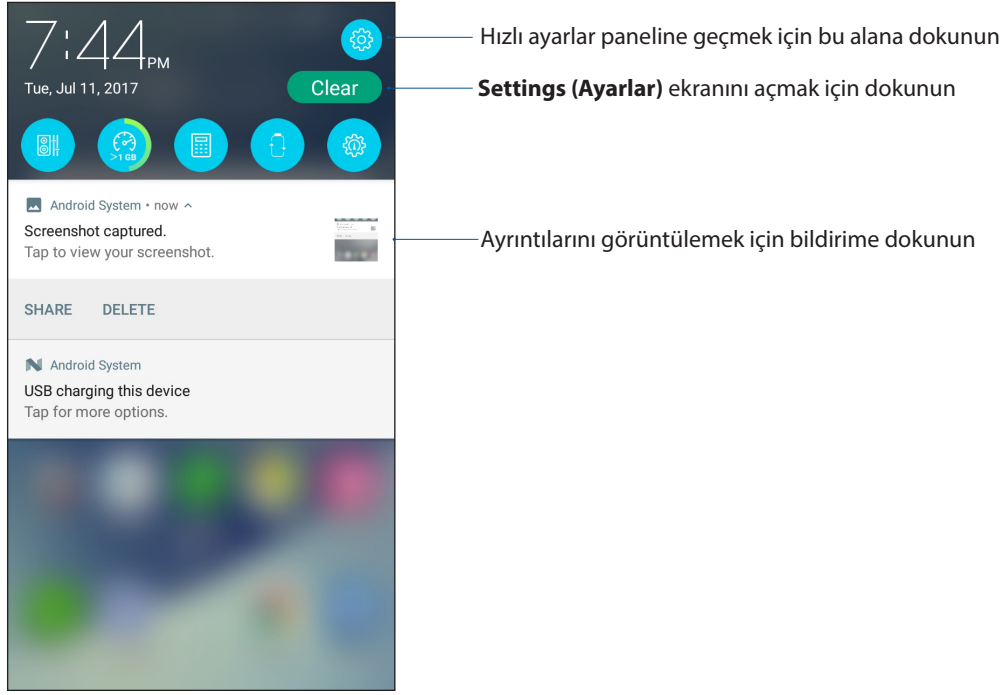

Ana Ekranınızı Yönetme

Kişiliğinizi Ana ekranınıza yansıtın. Duvar kâğıdınız olarak etkileyici bir tasarım seçin, sık kullandığınız uygulamalara hızla erişmek için kısayollar ve önemli bilgileri hızla gözden geçirmek için pencere öğeleri ekleyin. Ana ekranınıza daha fazla uygulama ya da Widget (Pencere Aracı) ekleyip hızla erişebilmek veya gözden geçirmek için daha fazla sayfa da ekleyebilirsiniz.

Manage Home (Ana Ekranı Yönet) ekranını başlatmak için:

- Ana ekranınızda boş bir alana dokunup basılı tutun
- Ana ekranınızın alt kısmından yukarı çekin

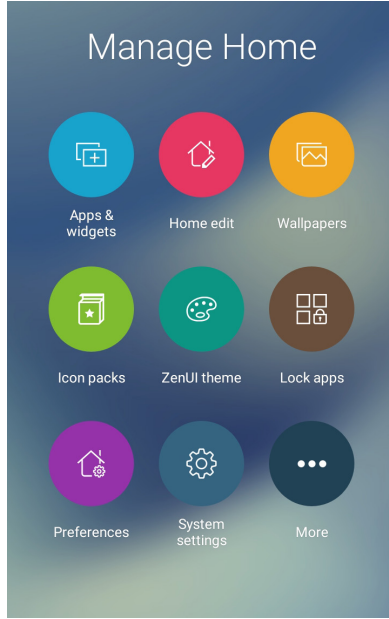

Uygulamalar ve Pencere Öğeleri

Uygulama kısayolları, sık kullandığınız veya sevdiğiniz uygulamalara Ana ekranınızdan hızla erişmeyi kolaylaştırır. Uygulamalar ekleyebilir, kaldırabilir veya tek bir klasörde uygulamaları gruplandırabilirsiniz.

Ana ekranınıza, küçük dinamik uygulamalar olan pencere öğeleri yerleştirebilirsiniz. Pencere öğeleri, hava durumu tahminleri, takvim etkinlikleri bilgileri, pil durumu ve daha fazla konuda hızlı görünümler sağlar.

Uygulama Kısayolları veya Pencere Öğeleri Ekleme

Bir uygulama kısayolu veya pencere öğesi eklemek için:

1. Ana ekranınızda boş bir alana dokunup basılı tutun ve **Apps & Widgets (Uygulamalar ve Pencere Öğeleri)** öğesini seçin.
2. All Apps (Tüm Uygulamalar) listesinde veya Widgets (Pencere Öğeleri) ekranında bir uygulamaya ya da pencere öğesine dokunup basılı tutun ve Ana ekranınızda boş bir alana sürükleyin.

Uygulama Kısayollarını veya Pencere Öğelerini Kaldırma

Ana ekranınızda bir uygulamaya veya pencere öğesine dokunup basılı tutun ve ekranın üst kısmındaki **Remove (Kaldır)** öğesine sürükleyin. Ana ekranınızdan kaldırdığınız uygulama, All Apps (Tüm Uygulamalar) ekranında yer almaya devam edecektir.

Uygulama Kısayollarınızı Bir Dosyada Gruplama

Ana Ekranınızdaki uygulama kısayollarınızı düzenlemek için dosyalar oluşturun.

1. Ana ekranınızda bir uygulamaya dokunup başka bir uygulamanın üzerine sürüklediğinizde, otomatik olarak atanmış ada sahip bir klasör görünecektir.
2. Klasör adını değiştirmek isterseniz, klasöre, ardından da yeni bir ad atamak için klasör adına dokununuz.

Duvar Kâğıtları

Uygulamaların, simgelerin ve diğer Zen öğelerinin, büyüleyici biçimde tasarlanmış bir duvar kâğıdının önünde durmasını sağlayın. Simge paketlerini ve duvar kâğıtlarını İnternet'ten indirebilirsiniz. Ekranınızı canlandırmak için hareketli bir duvar kâğıdı da seçebilirsiniz.

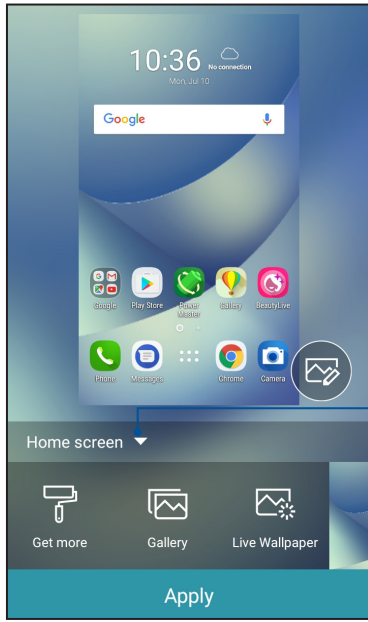

Duvar kâğıdını uygulamak istediğiniz yeri seçmek için dokununuz.

Duvar kâğıdı seçmek için dokununuz

Duvar kâğıdı uygulama

Duvar kâğıdı uygulamak için:

1. Ana ekranınızda boş bir alana dokunup basılı tutun ve **Wallpapers (Duvar Kâğıtları)** öğesini seçin
2. Bir duvar kâğıdı seçip **Apply (Uygula)** öğesine dokununuz.
3. Duvar kâğıdını **Home screen (Ana ekran)**, **Lock screen (Kilit ekranı)** veya **Home and lock screen (Ana ve kilit ekranı)** için ayarlamayı seçin.

Hareketli Duvar Kâğıdı Uygulama

Bir hareketli duvar kâğıdı uygulamak için:

1. Ana ekranınızda boş bir alana dokunup basılı tutun ve **Wallpapers (Duvar Kâğıtları)** ögesini seçin.
2. **Live Wallpaper (Canlı Duvar Kâğıdı)** ögesini seçin.
3. Hareketli bir duvar kâğıdı seçip **Set Wallpaper (Bir duvar kâğıdı seçip)** ögesine dokununuz.

NOT: Duvar kâğıdı ayarlarınızı  > **Settings (Ayarlar)** > **Display (Ekran)** > **Wallpaper (Duvar Kâğıdı)** kısmında da yapabilirsiniz.

Ana ekranınızı düzenleme

Ana ekranınızı uzatabilir, bir kaydırma efekti seçebilir, simgeyi ve yazı tipini değiştirebilir, simgenin ve yazı tipinin boyutunu ve rengini ayarlayabilir ve simgeleri ekranınızın üst veya alt kısmında hizalayabilirsiniz.

1. Ana ekranınızda boş bir alana dokunup basılı tutun ve **Home edit (Ana ekranı düzenle)** ögesini seçin.
2. Ana ekranınızı düzenlemek için bir özelliğe dokununuz.

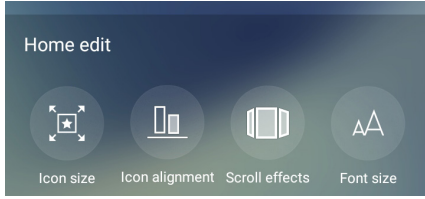



Kolay Mod

Daha iyi okunabilirlik ve kolay kullanıcı deneyimi için büyük simgeler, düğmeler ve yazı tipi boyutuna sahip sezgisel bir arayüz olan Kolay Modla Zenfone'unuzda daha iyi gezinin. Arama yapma, mesaj gönderme ve benzer temel görevlerinizi de Kolay Modda hızla yapabilirsiniz.

Kolay Modu Etkinleştirme

Kolay Modu etkinleştirmek için:

1. Aşağıdakilerden birini yaparak Ayarlar ekranını çalıştırın:
 - Hızlı ayarlar ekranını başlatıp  simgesine dokununuz.
 -  > **Settings (Ayarlar)** ögesine dokununuz.
2. **Settings (Ayarlar)** ekranını aşağı kaydırıp **Easy Mode (Kolay Mod)** ögesini seçin.
3. Kolay Mod ögesini **ON (AÇIK)** konumuna kaydırınız.

Kısayollar ekleme

Kolay Modda, Ana ekrana en fazla otuz altı (36) adet uygulama kısayolu ekleyebilirsiniz.

1. Ana ekranın sağına kaydırıp  simgesine dokununuz.
2. Listeye eklemek istediğiniz uygulamayı Tüm Uygulamalar ekranından seçin.

Kısayolları kaldırma

Aşağıdakileri yapın:

1.  ögesine dokununuz.
2. Listedenden kaldırmak istediğiniz uygulamayı veya uygulamaları seçip **Delete (Sil)** ögesine dokununuz.

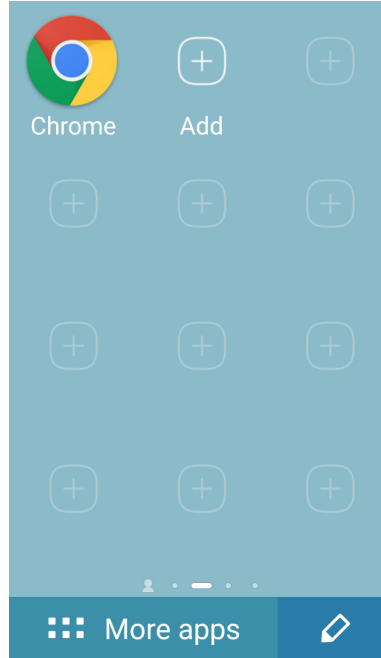
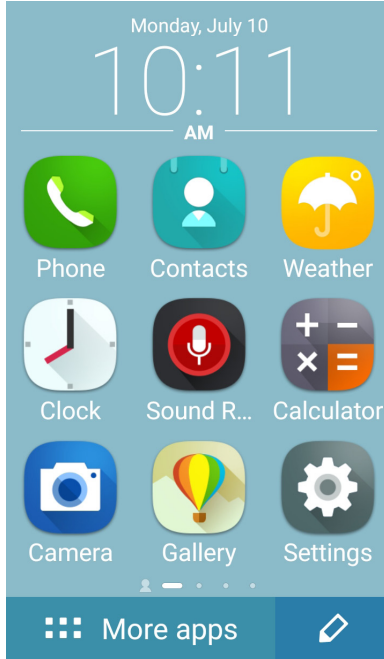

Kişiler Ekleme

Kolay Modda, Ana ekrana sık gördüğünüz kişileri ekleyebilirsiniz.

1. Ana ekranın soluna doğru çekip  simgesine dokununuz.
2. Contacts (Kişiler) ekranından, listeye eklemek istediğiniz kişiyi seçin.

Kişileri Kaldırma

Aşağıdakileri yapın:

1. Ana ekranın soluna doğru çekip **Edit contacts (Kişileri Düzenle)** ögesine dokununuz.
2. Listedenden kaldırmak istediğiniz kişi veya kişileri seçip **Delete (Sil)** ögesine dokununuz.

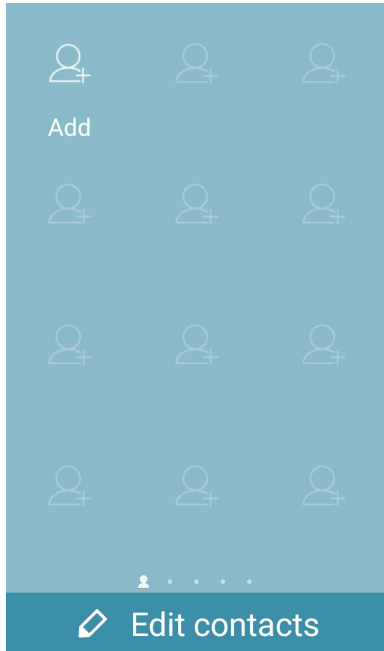

Kolay Modu Devre Dışı Bırakma

Kolay Modu devre dışı bırakmak için:

1. Ekranınızın üst kısmından aşağı doğru çekip  simgesine dokununuz..
2. **Settings (Ayarlar)** ekranından **Easy Mode (Kolay Mod)** ögesini seçin.
3. Kolay Mod özelliğini **OFF (KAPALI)** ayarına kaydırın.



Çocuk Modu

Çocuk Modu, uygulama erişimi ve kullanım süresi kısıtlamaları, gelen arama engelleme gibi işlemlerle çocuklarınızın telefonunuzu kullanımını sınırlamanıza olanak tanıyan bir ebeveyn denetimi özelliğidir.

Çocuk Modunu kullanma

Çocuk Modunu kullanmak için:

1. Aşağıdaki yöntemlerden herhangi biriyle Settings (Ayarlar) ekranını başlatın:

- Hızlı ayarlar ekranını başlatıp  simgesine dokununuz.
-  > **Settings (Ayarlar)** öğelerine dokununuz.

2. **Settings (Ayarlar)** ekranını aşağı kaydırıp **Kids Mode (Çocuk Modu)** öğesini seçin.

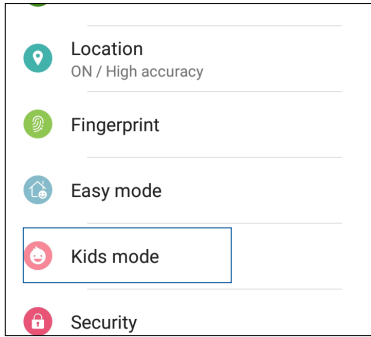

3. Kids Mode (Çocuk Modu) öğesini **ON (AÇIK)** konumuna kaydırın.

4. PIN kodunuzu oluşturun, bir güvenlik sorusu seçin ve yanıtınızı girin.

5. Çocuk Modunda görüntülenmesini istediğiniz uygulamaları seçip **Next (İleri)** düğmesine dokununuz.

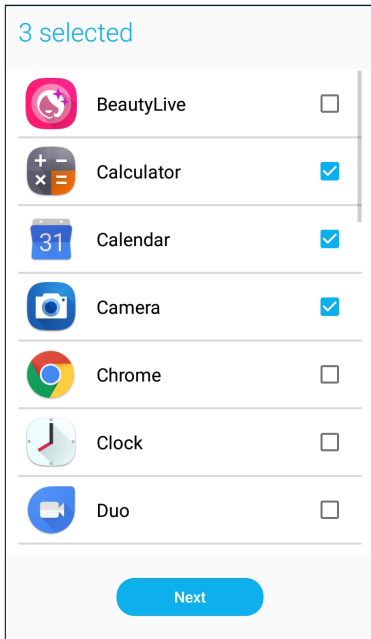

6. Gelen arama ayarlarını yapılandırıp **Finish (Son)** düğmesine dokunun.

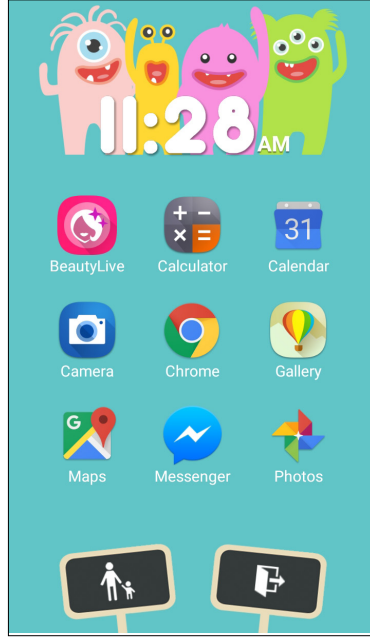
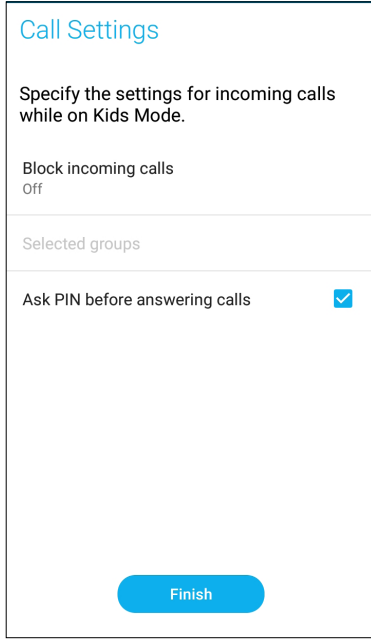

7. Çocuk Moduna yönelik daha fazla ayarı yapılandırmak için  simgesine dokunun.



8. Çocuk Modunu devre dışı bırakmak için  simgesine dokunun.

Tarihi Ve Saati Ayarlama

Varsayılan olarak, Ana ekranınızda görüntülenen Tarih ve Saat otomatik olarak mobil sağlayıcınızın ayarlarıyla eşitlenir.

Tarih ve Saat ayarlarını değiştirmek için

1. Aşağıdakilerden birini yaparak Ayarlar ekranını çalıştırın:

- Hızlı Ayarlar ekranını başlatıp  simgesine dokunun.
-  > **Settings (Ayarlar)** ögesine dokunun.

2. Settings (Ayarlar) ekranını aşağı kaydırıp, **Date & Time (Tarih ve Saat)** ögesini seçin.

3. **Automatic Date & Time (Otomatik Tarih ve Saat)** ve **Automatic Time Zone (Otomatik Saat Dilimi)** öğelerinin seçimini kaldırın.

4. Tarihi ve saati ayarlayın.

5. Görüntülemek istediğiniz tarih biçimini seçin.

6. 24 saatlik biçimi kullanmayı seçebilirsiniz.



NOT: Ayrıca bkz. [Saat](#).

Zil Sesinizi Ve Uyarı Seslerinizi Ayarlama

Telefon zil sesinizi, metin mesajları, e-postalar ve etkinlik uyarıları gibi bildirimlerinize yönelik sesleri ayarlayın. Arama tuşları tonlarını, dokunma seslerini, kilit ekranı sesini etkinleştirme ya da devre dışı bırakmayı veya dokunduğunuzda Zenfone'unuzun titremesini tercih edebilirsiniz.

Ses ayarlarını yapmak için:

1. Aşağıdakilerden birini yaparak Ayarlar ekranını çalıştırın:

- Hızlı ayarlar ekranını başlatıp  simgesine dokunun.
-  > **Settings (Ayarlar)** ögesine dokunun.

2. Settings (Ayarlar) ekranını aşağı kaydırıp, **Sound & Vibration (Ses ve Titreşim)** ögesini seçin.

3. Tercih ettiğiniz ses ayarlarını yapın.

Kilit Ekranı

Kilit ekranı varsayılan olarak, ZenFone'unuzu açtıktan sonra ve uyku modundan çıkarırken görünür. Kilit ekranından, dokunmatik Ekran panelinizi kaydırarak ZenFone'unuzun Android® sistemine geçebilirsiniz.

ZenFone'un kilit ekranı, mobil verilerinize ve uygulamalara erişimi düzenlemek için de özelleştirilebilir.

Kilit Ekranınızı Özelleştirme

Kilit ekranı ayarlarınızda varsayılan **Swipe (Kaydır)** seçeneğinden farklı bir seçenek isterseniz aşağıdaki adımları izleyin:

1. Quick Settings (Hızlı Ayarlar) ekranını başlatıp  simgesine dokunun.
2. **Settings (Ayarlar)** ekranını aşağı kaydırıp, **Lock Screen (Kilit Ekranı)** ögesini seçin.

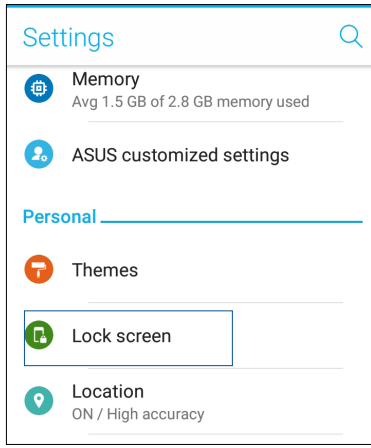

3. Sonraki ekranda **Screen Lock (Ekran Kilidi)** ögesine dokunun.

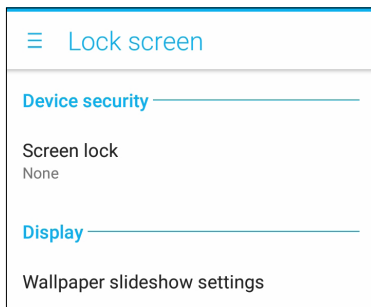

4. Kullanmak istediğiniz Ekran kilidi seçeneğine dokunun.

NOT: Daha fazla ayrıntı için bkz. [ZenFone'unuzu Güvenli Kılma.](#)

Hızlı erişim düğmelerini kullanma ve özelleştirme

Kilit ekranınızda üç tane özelleştirilebilir hızlı erişim düğmesi sağlanır. Aşağıdaki adımları kullanarak bu özelliği etkinleştirin ve kilit ekranında başka uygulamaları başlatmak için bu düğmeleri özelleştirin:

1. Quick Settings (Hızlı Ayarlar) ekranını başlatıp  simgesine dokunun.
2. **Settings (Ayarlar)** ekranını aşağı kaydırıp, **Lock Screen (Kilit Ekranı)** ögesini seçin.
3. **Display (Ekran)** altındaki **Quick access (Hızlı erişim)** ögesine dokunun.
4. **Customize quick access apps (Hızlı erişim uygulamalarını özelleştir)** özelliğini etkinleştirmek için kaydırıcıyı sağa hareket ettirin. Hızlı erişim düğmeleri kilit ekranında görünür.

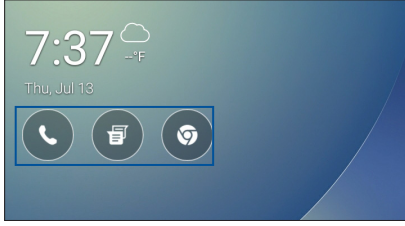

5. Özelleştirmek istediğiniz düğmeyi seçin.

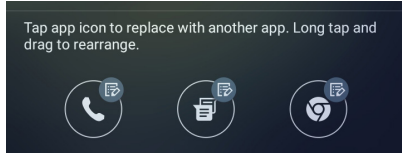

6. Yapılandırmak üzere seçtiğiniz hızlı erişim düğmesinde ön ayarlı yapmak istediğiniz uygulamaya dokunun.

NOT: Ön ayarlı yapabileceğiniz uygulamaların geçerli listesini görüntülemek için yukarı veya aşağı doğru kaydırın.

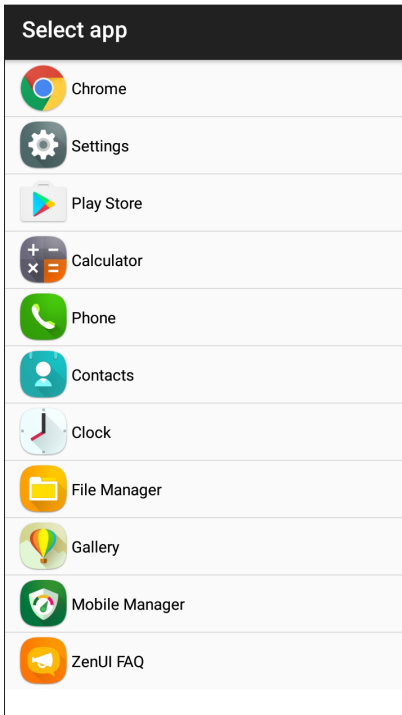

Parmak izi kimliđi algılayıcı

Parmak izi kimliđi algılayıcı, başka kiřilerin ASUS telefonunuzu izniniz olmadan kullanmasını engeller. Aygıtınızın kilidini açmak, aramalarınıza ve verilerinize erişmek için parmak izinizi kullanabilirsiniz. Parmak izi kimliđinizi ayarladığınızda, aygıt başlatmaya yönelik ekran kilidi yöntemini de belirlemeniz gerekir.

ASUS telefonunuzu ilk kez başlatma

ASUS Telefonunuzu ilk kez kullanırken parmak izi kimliđinizi ayarlamak için:

1. Parmak izi tanıma modülünün ve parmađınızın temiz ve kuru olduğundan emin olun.
2. Karřılama sayfasında, **Protect your phone (Telefonunuzu koruyun)** sayfasına yönelik ekran yönergelerini izleyip **Set up fingerprint (Parmak izi ayarla)** seçeneđini işaretleyin.
3. **NEXT (İLERİ)** öđesine tıklayıp **About Fingerprint Unlock (Parmak İziyle Kilit Açma Hakkında)** sayfasına gidip, bir ekran kilitleme yöntemi seçmek için **Add fingerprint (Parmak izi ekle)** öđesine tıklayın.
4. Aygıtınızın ön tarafındaki parmak izi tarayıcıyı bulun, parmađınızı ayarlayın ve parmak iziniz yakalanana kadar parmađınızın farklı bölgelerini art arda kapatmaya çalışın.

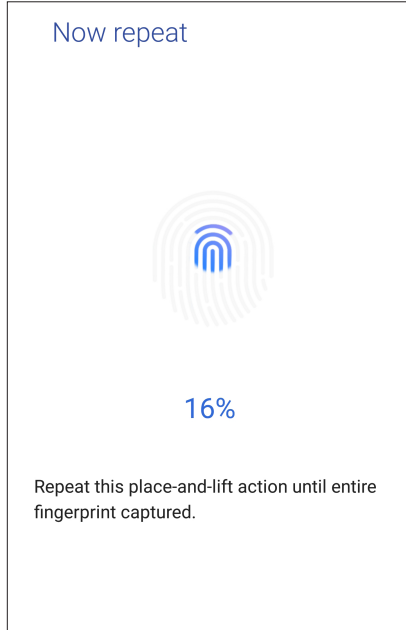

5. Ayarı tamamlamak için **NEXT (İLERİ)** öđesine tıklayın.

Parmak izi kimliğini Settings (Ayarlar) kısmında ayarlama

Parmak izi kimliğinizi **Settings (Ayarlar)** kısmında ayarlamak için:

1. Parmak izi tarayıcının ve parmağınızın temiz ve kuru olduğundan emin olun.
2. Aşağıdaki yöntemlerden herhangi biriyle Settings (Ayarlar) ekranını başlatın:
 - Hızlı ayarlar ekranını başlatıp  simgesine dokununuz.
 -  > **Settings (Ayarlar)** öğelerine dokununuz.
3. Settings (Ayarlar) ekranını aşağı kaydırıp **Fingerprint (Parmak izi)** öğesini seçin.

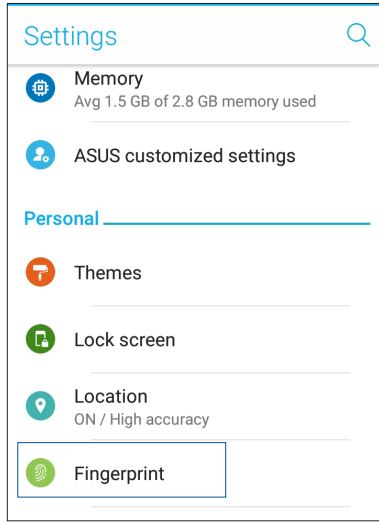

4. **Manage Fingerprints (Parmak İzlerini Yönet)** öğesine, ardından da **CONTINUE (DEVAM)** öğesine dokununuz.

5. Yedek ekran kilitleme yönteminizi ayarlamak için yönergeleri izleyin.

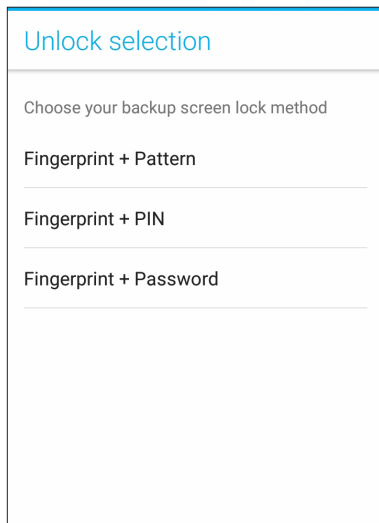

6. Bildirimlerinizin kilit ekranında nasıl görüntülenmesini istediğinizi seçip **DONE (BİTTİ)** düğmesine dokununuz.

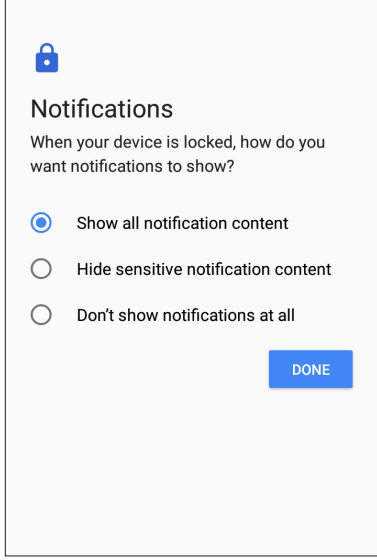

7. **NEXT (İLERİ)** düğmesine dokunup, parmak izinizin kaydını yapmak için yönergeleri izleyin.

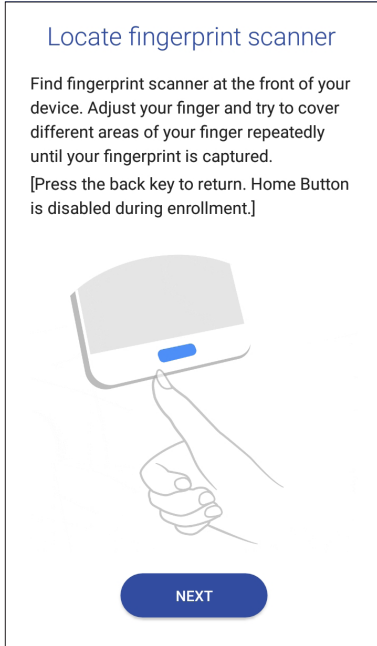

8. Tamamladıđınızda **DONE (BİTTİ)** düğmesine dokunun.

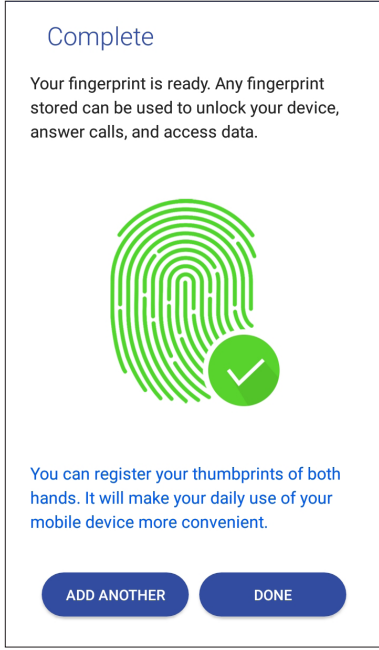

ZenUI Klavye

ZenUI Klavye, daha hızlı, sorunsuz ve kolay tek elle yazma deneyiminin keyfini çıkarmanızı sağlar.



ZenUI klavyenizi yeniden boyutlandırma

Ekranda tercih ettiğiniz klavye boyutunu özelleştirerek rahatlık sağlayın.

ZenUI klavyenizi yeniden boyutlandırmak için:

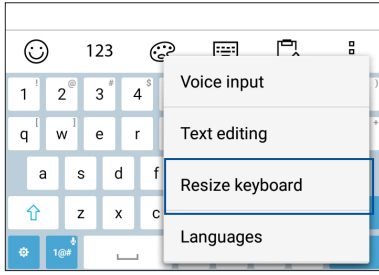
1. ZenUI Klavyenin araç çubuğunda  > **Resize keyboard (Klavyeyi yeniden boyutlandır)** öğelerine dokununuz.



2. ZenUI Klavyenizin yüksekliğini artırmak/azaltmak için  simgesini yukarı/aşağı sürükleyin.
3. ZenUI Klavyenizin genişliğini artırmak/azaltmak için  simgesini sağa/sola sürükleyin.
4. ZenUI klavyeyi istediğiniz alana taşımak için  simgesini sürükleyin.

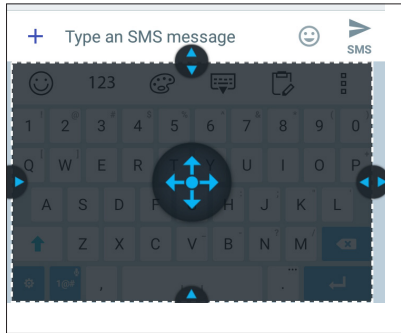

Metinleri düzenleme

Kesmek, kopyalamak veya yapıştırmak için bir sözcüğü, sözcük grubunu ya da paragrafı tam olarak seçin.

ZenUI klavyenizle metinleri düzenlemek için:

1. ZenUI Klavyenin araç çubuğunda  > **Text editing (Metin düzenleme)** öğelerine dokununuz.

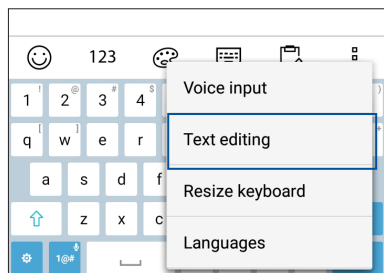

2. **Select (Seç)** ögesine dokunup, istediğiniz içerikleri vurgulamak için imleci gezinme tuşlarıyla metnin üzerine getirin. Ardından uygulamak için **Cut (Kes)**, **Copy (Kopyala)** veya **Paste (Yapıştır)** tuşuna dokunun.

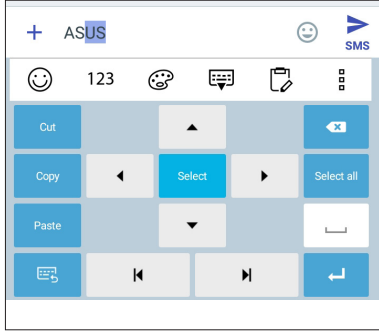

NOT: ZenUI klavyenizin ayarlarını **Settings (Ayarlar) > Languages & input (Diller ve giriş) > Virtual keyboard (Sanal klavye) > ZenUI keyboard (ZenUI klavye)** kısmında da yapabilirsiniz.

Sıkı Çalışın, Daha Zorlu Oynayın

3

Chrome

Chrome for Android` uygulaması, masaüstü Chrome uygulamasındakiyle aynı hızlı, güvenli ve kararlı web gezintisi deneyiminin keyfini çıkarmanızı sağlar. Tüm aygıtlarınız boyunca sekmeleri, yer imlerini ve gezinme geçmişini eşitlemek için Google hesabınızda oturum açın. Google hesabınız yoksa bir hesaba kaydolun.

NOT: Google hesabı oluşturma konusunda ayrıntılar için [Gmail](#) kısmına bakın.

ÖNEMLİ! İnternet gezintisi veya İnternet'le ilgili etkinlikler yapmadan önce, Zenfone'unuzun bir Wi-Fi ya da mobil şebekeye bağlı olduğundan emin olun. Daha fazla ayrıntı için bkz. [Bağlantıda Kalma](#).

Chrome uygulamasını başlatma

Chrome uygulamasını başlatmak için Ana ekranınızda aşağıdakilerden birini yapın:

- **Chrome** simgesine dokunun.
- **☰** > **Chrome** ögesine dokunun.

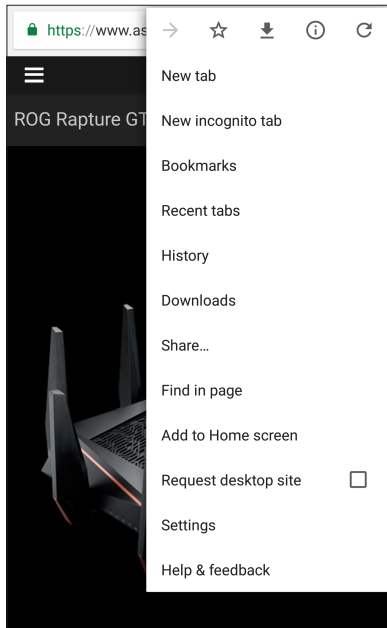

Sayfaları Paylaşma



İlginç sayfaları, ASUS Telefonunuzdan bir e-posta hesabı, bulut depolama hesabı, Bluetooth veya diğer ASUS Telefon uygulamaları aracılığıyla başkalarıyla paylaşın.

1. Chrome uygulamasını başlatın.
2. Bir web sayfasından  > **Share... (Paylaş)** ögesine dokununuz.
3. Sayfa paylaşımında yöntem olarak kullanmak istediğiniz hesaba veya uygulamaya dokununuz.

Sayfaları Yer İmlerine Ekleme

Geride dönüp tekrar göz atabilmek için, favori sayfalarınızı veya web sitelerinizi yer imlerine ekleyin.

Bir sayfayı yer imlerine eklemek için:

Sayfada  >  . Sık kullanılan sayfalarınızı görüntülemek için,  > **Bookmarks (Yer imleri)** ögelerine dokununuz, görüntülemek veya erişmek istediğiniz sayfayı seçin.

Tarayıcı Önbelleğini Temizleme

Chrome tarayıcınızın yükleme performansını iyileştirmek için, ASUS Telefonunuzda geçici olarak tutulan gezinme verilerini temizleyin. Gezinme verileri, gezinme geçmişi, önbellek, çerezler/site verileri, kayıtlı şifreler ve otomatik doldurma verilerini içerir.

1. Tarayıcıyı çalıştırın.
2.  > **Settings (Ayarlar) > Privacy (Gizlilik) > CLEAR BROWSING DATA (GEZİNME VERİLERİNİ TEMİZLE)**.
3. Silmek istediğiniz gezinme verilerini seçin.
4. Tamamladığınızda **CLEAR (TEMİZLE)** düğmesine tıklayın.

Gmail

Google hizmetlerini ve uygulamalarını edinmenin yanı sıra, doğrudan ASUS Telefonunuzda e-posta almak, göndermek ve e-postalara göz atmak amacıyla Google hesabınızı ayarlamak için Gmail uygulamasını kullanın. Gmail aracılığıyla, Yahoo veya iş e-postanız gibi diğer e-posta hesaplarını da ayarlayabilirsiniz.

ÖNEMLİ! Bir e-posta hesabı eklemek ya da eklenmiş hesaplar aracılığıyla e-posta gönderip almak için İnternet'e bağlı olmanız gerekir. Daha fazla ayrıntı için bkz. [Bağlantıda Kalma](#).

Google hesabınızı ayarlamak için:

1. Gmail uygulamasını başlatmak için Ana ekranınızda aşağıdakilerden birini yapın:
 - **Google > Gmail** öğelerine dokunun.
 - **☰ > Google > Gmail** öğelerine dokunun.
2. **Add an email address (Bir e-posta adresi ekle)** öğesine.
3. **Google** öğesini seçip **Next (İleri)** düğmesine dokunun.
4. E-posta adresinizi girin. Yeni bir Google hesabı oluşturmak için **Or create a new account (Yeni bir hesap oluşturun)** öğesine dokunun.
5. Google hesabınızda oturum açmak için sonraki adımları izleyin.

NOT: ZenFone'unuza iş hesabınızı kurmak isterseniz, ağ yöneticinizden e-posta ayarlarını isteyin.

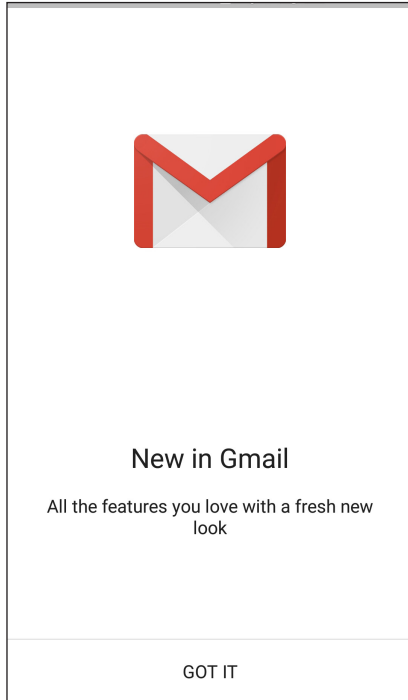



Google Takvim

Programınızı hayata geçirin ve tüm önemli etkinliklerinizi veya anımsatıcılarınızı izleyin. Oluşturduğunuz veya düzenlediğiniz etkinlikler, oturum açmış olduğunuz tüm Google Takvim sürümleriyle otomatik olarak eşitlenecektir.



Etkinlikler oluşturma

Bir etkinlik oluşturmak için:

1. Ana ekranda **Google > Calendar (Takvim)** öğelerine dokunun.
2. **+** simgesine, ardından da **Event (Etkinlik)** öğesine dokunun.
3. Etkinlik adını girip, etkinliğe yönelik tarihi ve saati seçin. Etkinliği tüm günlük veya yinelenen etkinlik olarak ayarlayabilirsiniz.
 - Tüm günlük etkinlik: **All day (Tüm gün)** alanında kaydırıcıyı sağa getirin.
 - Yinelenen etkinlik: **More options (Daha fazla seçenek) >** , simgesine dokunup, etkinliğin ne sıklıkta yinelenmesini istediğinizi seçin.
4. Saat dilimini ayarlamak için, **More options (Daha fazla seçenek) >** , simgesine dokunup, saat diliminin görüntülenmesini istediğiniz ülkeyi girin.
5. **Add location (Konum ekle)** alanına etkinliğin yerini veya konumunu girin.
6.  simgesine dokunarak, etkinlik konusunda bir bildirim ya da anımsatıcı almaya yönelik saati veya günü seçebilir ya da ayarlayabilirsiniz.
7. **Invite people (İnsanları davet et)** alanına, etkinliğe davet edeceğiniz misafirlerinizin e-posta adreslerini girin.
8. **Add note (Not ekle)** veya **Add attachment (Öğe ekle)** alanında bir not ya da öge de ekleyebilirsiniz.
9. Tamamladığınızda **SAVE (KAYDET)** öğesine dokunun.

Etkinlikleri düzenleme veya kaldırma

Bir etkinliği düzenlemek veya kaldırmak için:

1. Ana ekranda **Google > Calendar (Takvim)** öğelerine dokunun.
2. Düzenlemek veya silmek istediğiniz etkinliğe dokunun.
3. Etkinliği düzenlemek için  simgesine dokunup gerekli değişiklikleri yapın. Etkinliği kaldırmak için,  **> Delete (Sil)**, öğelerine, silme işlemini onaylamak için de **OK (Tamam)** öğesine dokunun.



Anımsatıcılar oluşturma

Bir anımsatıcı oluşturmak için:

1. Ana ekranda **Google > Calendar (Takvim)** öğelerine dokunun.
2. **+** simgesine, ardından da **Reminder (Anımsatıcı)** öğesine dokunun.
3. Anımsatıcı adını girip **DONE (BİTTİ)** öğesine dokunun.
4. Anımsatıcıya yönelik tarihi ve saati ayarlayın. Anımsatıcıyı tüm günlük veya yinelenen anımsatıcı olarak ayarlayabilirsiniz.
 - Tüm günlük anımsatıcı: **All day (Tüm gün)** alanında kaydırıcıyı sağa getirin.
 - Yinelenen anımsatıcı: , simgesine dokunup, anımsatıcının ne sıklıkta yinelenmesini istediğinizi seçin.
5. Tamamladığınızda **SAVE (KAYDET)** öğesine dokunun.

Anımsatıcıları düzenleme veya kaldırma

Bir anımsatıcıyı düzenlemek veya kaldırmak için:

1. **Google > Calendar (Takvim)** öğelerine dokunun.
2. Düzenlemek veya silmek istediğiniz anımsatıcıya dokunun.
3. Anımsatıcıyı düzenlemek için  simgesine dokunup gerekli değişiklikleri yapın. Anımsatıcıyı kaldırmak için,  > **Delete (Sil)** öğelerine, silme işlemini onaylamak için de **OK (Tamam)** öğesine dokunun.

File Manager (Dosya Yöneticisi)

File Manager (Dosya Yöneticisi) uygulamasını kullanmak, ZenFone'unuzun dahili depolama alanında ve bağlı harici depolama aygıtlarındaki verilerinizi kolayca bulmanızı ve yönetmenizi sağlar.

File Manager (Dosya Yöneticisi) uygulamasını başlatmak için **•••** > **File Manager (Dosya Yöneticisi)** öğelerine dokununuz.



ÖNEMLİ! Ağ ve bulut depolama alanlarında kayıtlı dosyalara erişmeden önce, ASUS Telefonunuzda Wi-Fi veya mobil ağın etkin olduğundan emin olun. Ayrıntılar için [Bağlantıda kalma](#) kısmına bakın.

Bulut

ASUS WebStorage, Drive, OneDrive ve Dropbox gibi bir Bulut hesabı aracılığıyla verilerinizi yedekleyin, farklı aygıtlar arasında dosyaları eşitleyin ve dosyaları güvenli ve özel biçimde paylaşın.

ASUS WebStorage

ASUS WebStorage kaydı yaptırın ya da oturumu açın ve ücretsiz Bulut depolamaya sahip olun. ASUS WebStorage hesabınız aracılığıyla, anında paylaşmak için yeni çektiğiniz fotoğrafları karşıya yükleyin, dosyaları farklı aygıtlar arasında eşitleyin veya dosyaları paylaşın.

ÖNEMLİ! ZenFone'unuzda Wi-Fi ya da mobil ağın etkin olduğundan emin olun Ayrıntılar için bkz. [Bağlantıda Kalma](#).

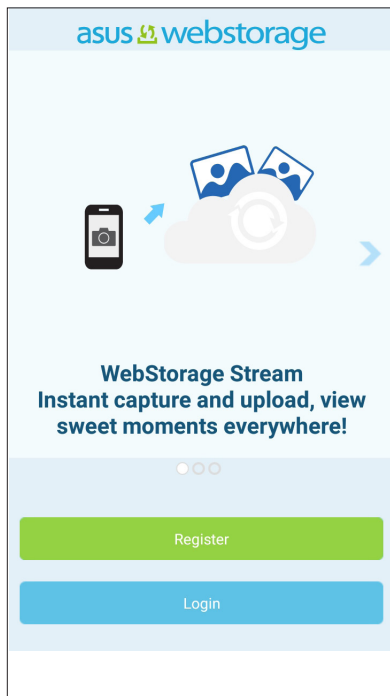

ZenUI SSS

SSS (Sık Sorulan Sorular) kısmından yanıtlar bulun veya ZenUI uygulamaları konusunda çözümler bulmak ve paylaşmak için doğrudan diğer Zen UI kullanıcılarıyla etkileşime geçin.

ZenFone Care erişmek için:

1. **••••** > **ASUS** > **ZenUI SSS** öğesine dokununuz.
2. **ZenUI FAQs (ZenUI SSS)** öğesine dokunup, hakkında yanıtlar bulmak istediğiniz uygulamayı seçin.

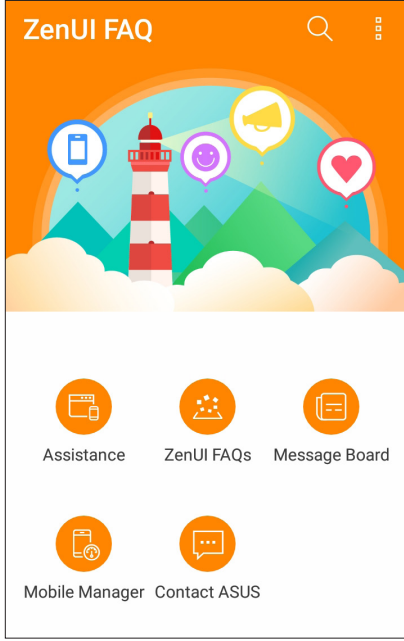

İletişimde Kalın

4

Arama Tarzınız



Arama Yapma

ZenFone'unuz, bir arama yapmak için çeşitli yollar sunar. Kişiler listenizden arkadaşlarınızı arayın, hızlı bir arama yapmak için Akıllı Aramayı kullanın veya sık aradığınız kişiyi aramak için hızlı arama numarası girin.

NOT: Kişilerinizi Kişiler uygulamasında düzenleyin. Ayrıntılar için bkz. [Kişileri Yönetme](#).

Telefon uygulamasını çalıştırma

Telefon uygulamasını Ana ekranınızdan çalıştırmak için aşağıdakilerden birini yapın:

-  simgesine dokununuz.
-  > **Telefon** ögesine dokununuz.

Bir telefon numarası çevirme

Doğrudan bir telefon numarası çevirmek için Phone (Telefon) uygulamasını kullanınız.

1. Ana ekranınızdan  > **Telefon** ögesine, ardından da sayı tuşlarına dokununuz.
2. Numarayı çevirmek için ara düğmesine dokununuz.

Bir dahili numara çevirme

Bir dahili numarayı aramanız gerektiğinde, sesli mesajları atlamak için aşağıdaki adımlardan birini gerçekleştirebilirsiniz.

Bir dahili numaranın onaylanmasını isteme

Asıl numarayı çevirdikten sonra, dahili numara için bir onay isteği ekleyebilirsiniz.

1. Telefon uygulamasında asıl numarayı girin.
2. Noktalı virgülle (;) belirtilen bir onay isteği eklemek için # tuşunu basılı tutun.
3. Numarayı çevirmek için ara düğmesine dokununuz.
4. Sorulduğunda, dahili numarayı onaylamak için **Yes (Evet)** ögesine dokununuz.
5. Aramayı sonlandırmak için  simgesine dokununuz.

Bir dahili numarayı otomatik çevirme

Asıl numarayı çevirdikten sonra bir kısa veya uzun duraklama ekleyebilir, ardından dahili numaranın otomatik olarak çevrilmesini sağlayabilirsiniz.

1. Telefon uygulamasında asıl numarayı girin.
2. Bir duraklatma eklemek için, virgöl (,) işareti görünene kadar * tuşunu basılı tutun.
3. Dahili numarayı girin.
4. Numarayı çevirmek için ara düğmesine dokunun.
5. Aramayı sonlandırmak için  simgesine dokunun.

Kişilerinizi akıllı arama

Kişinin numarasının ilk birkaç rakamını ya da adının ilk birkaç harfini girdiğinizde, Akıllı Arama kişiler listeniz ve arama kayıtlarınız boyunca filtreleme yapıp olası eşleşmeleri sunar. Ulaşmaya çalıştığınız kişinin olası eşleşmeler listesinde olup olmadığını kontrol edebilir, ardından aramayı hızla yapabilirsiniz.

1. Telefon uygulamasını çalıştırıp, kişinin numarasını veya adını girin.
2. Olası eşleşmeler listesinden aramak istediğiniz kişiye dokunun. Kişi listede yoksa, kişinin tam numarasını ya da adını girin.
3. Numarayı çevirmek için ara düğmesine dokunun.

Kişiler uygulamasından arama



Kişiler listenizden bir arama yapmak için Contacts (Kişiler) uygulamasını kullanın.

1. Kişiler uygulamasını çalıştırın.
2. Kişi adına, ardından da aramak istediğiniz numaraya dokunun.
3. Aramayı sonlandırmak için  simgesine dokunun.

NOT: Tüm kişi hesaplarınızdan tüm kişileri görüntülemek için, **Contacts to Display (Görüntülenecek Kişiler)** açılır listesine dokunup tüm hesapları işaretleyin.

Favori kişilerinizi arama

Favoriler listenize bir kişi eklediğinizde, kişiyi Telefon uygulamasından hızla arayabilirsiniz.



1. Kişiler veya Telefon uygulamasını çalıştırın.
2. Favoriler listesini görüntülemek için  > **Favorites (Sık Kullanılanlar)** simgesine, ardından da aramak istediğiniz favori kişiye dokunun.
3. Aramayı sonlandırmak için  simgesine dokunun.

Aramaları Yanıtlama

Bir gelen arama olduğunda, ZenFone'unuzun dokunmatik ekranının ışığı yanar. Gelen aramanın görüntülenmesi, ZenFone'unuzun durumuna bağlı olarak da değişir.

Aramaları yanıtlama

ZenFone'unuzun durumuna bağlı olarak, bir aramayı yanıtlamanın iki yolu vardır:



- ZenFone'unuz etkinse **Answer (Yanıtla)** ögesine, bir aramayı reddetmek için de **Dismiss (Bırak)** ögesine dokunun.
- ZenFone'unuz kilitliyse,  simgesini, aramayı yanıtlamak için  simgesine, reddetmek için de  simgesine sürükleyin.

Arama Kayıtlarınızı Yönetme

Arama kayıtlarınızda, cevapsız aramalarınızı geri arayabilir, aramaları kişiler listenize kaydedebilir, arayanları engelleyebilir veya yakın zamanda aradığınız numarayı ya da kişiyi tekrar arayabilirsiniz.

Aramaları kişilere kaydetme



Arama kaydınızdan bir aramayı kişiler listenize ekleyebilirsiniz.

1. Telefon uygulamasında, arama kayıtlarınızı görüntülemek için  simgesine dokunun.
2. Kişiler listenize eklemek istediğiniz numaranın yanındaki > simgesine dokunun.
3. Numaranın yanındaki  simgesine dokunun.
4. Kişiler listenize yeni bir giriş eklemek için **Create New Contact (Yeni Kişi Oluştur)** ögesine dokunun.

Yeni numarayı kişinin numarasının üzerine yazmak isterseniz, **Add to Existing Contact (Var Olan Kişiye Ekle)** ögesine dokunun, bir kişi seçin ve  ögesine dokunun.

Son aradığınız numarayı tekrar arama

Son aradığınız numarayı tekrar aramak için:

1. Telefon uygulamasında, arama kayıtlarınızı görüntülemek için  simgesine dokununuz.
2. Son aradığınız numarayı görüntülemek için **Call (Ara)** ögesine, numarayı tekrar aramak için de yine **Call (Ara)** ögesine dokununuz.
3. Aramayı sonlandırmak için  simgesine dokununuz.

Diğer Arama Seçenekleri

Etkin bir arama sırasında,  simgesine, ardından da bir aramanın devam ettiği andaki olası arama seçeneklerinden birine dokununuz.



Mikrofon

Etkin arama için mikrofonu açar ya da kapatır. Mikrofon kapalıyken veya sessiz moddayken, siz arayanı duyabilirsiniz ama o sizi duymaz.



Hoparlör

Hoparlörü açar ya da kapatır.



Aramayı beklet

Etkin bir aramayı beklemeye alır.



Konferans görüşmesi

Mobil hizmet sağlayıcınızla bir konferans görüşmesi aboneliği yapmışsanız, bu simge, etkin bir aramaya kişi ya da kişiler eklemenizi sağlar.

NOTLAR:

- Bir konferans görüşmesindeki katılımcı sayısı, konferans görüşmesi aboneliğinize bağlıdır. Bu hizmet konusunda mobil hizmet sağlayıcınızla görüşebilirsiniz.
- Konferans görüşmesi konusunda daha fazla ayrıntı için bkz. [Birden Çok Aramayı Yönetme](#)



Kayıt

Bir etkin aramayı kaydeder.

ÖNEMLİ! Çoğu yerel yasa, bir etkin aramanın kaydedilmesinden önce karşıdaki kişi ya da kişilerden izin istenmesini gerektirir.

NOT: Daha fazla ayrıntı için [Aramaları Kaydetme](#) kısmına başvurun.

Birden Çok Aramayı Yönetme

ZenFone'unuz, iki arama yapma ya da yanıtlama rahatlığını sağlar. İş toplantıları, ortak hatlar ve diğer grup aramaları için uygun olan bir konferans görüşmesi de düzenleyebilirsiniz.

Başka bir aramayı yanıtlama

ZenFone'unuzda konuşurken, başka bir gelen arama olduğunu belirten bir bip sesi duyabilirsiniz. Etkin bir arama sırasında bir gelen aramayı yanıtlamak için dokunmatik ekranda **Answer (Yanıtla)** ögesine dokununuz.

Aramaları Kaydetme



ZenFone'unuz, ileride başvurmak ya da bilgi amacıyla bir konuşmayı kaydetmenizi sağlar.

1. Bir kişiyi arayın veya bir numara çevirin.

2. Aramayı kaydetmek için  simgesine dokununuz.

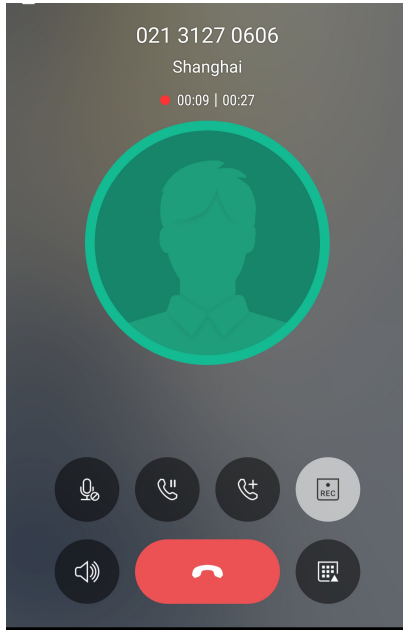
ÖNEMLİ! Bir aramayı kaydetmeden önce, karşı taraftan ya da taraflardan izin aldığınızdan emin olun.



3. Kaydı durdurmak için  simgesine dokununuz. Sistem bildirim çubuğunda bu  simgesi görünür.

4. Kaydedilen konuşmayı görüntülemek için ekranın sol üst köşesinden aşağıya kaydırıp, **Call Recording Saved (Arama Kaydı Kaydedildi)** bildirimine dokununuz.

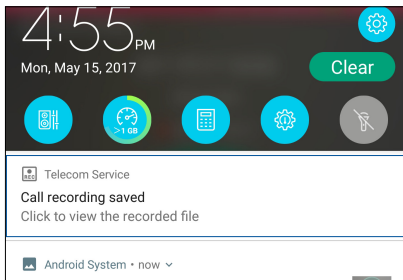

Kişileri Yönetme

Kişilerinizi düzenleyin ve aramalar, SMS mesajları, e-postalar ya da sosyal ağlar aracılığıyla onlarla kolayca iletişimde kalın. Kişilerinizi, hızla iletişim kurmak için Favoriler olarak veya yaklaşan etkinlikler, cevapsız aramalar ya da okunmamış mesajlar konusunda bilgilendirilmek için VIP olarak gruplandırın.

Kişilerinizi e-posta ya da sosyal ağ hesaplarınızla eşitleyebilir, kolay erişim için kişilerinizin bilgilerini tek bir yere bağlayabilir veya iletişimde kalmak istediğiniz kişileri de filtreleyebilirsiniz.

Contacts (Kişiler) uygulamasını çalıştırmak için  > **Contacts (Kişiler)** ögesine dokununuz.

Kişi Ayarları

Kişiler ayarlarından, kişilerinizi nasıl görüntülemek istediğinizi seçin. Bu görüntüleme seçenekleri arasında, yalnızca telefonları olan kişileri görüntüleme, ada/soyadına göre sıralama veya kişi adlarını önce adlar/soyadlar olarak görüntüleme vardır. Kişiler ekranınızda bu sekmelerden hangilerinin görüntüleneceğini de seçebilirsiniz. Kişiler ayarlarınızı yapmak için  > **Settings (Ayarlar)** from the Contacts App (Kişiler Uygulamasından Ayarlar) ögesine dokununuz.

Profilinizi Düzenleme

ZenFone'u gerçek anlamda kendinize ait hale getirin ve profil bilgilerinizi düzenleyin.

1. Kişiler uygulamasını çalıştırıp, **Set up My Profile (Profilimi Düzenle)** ya da **ME (BEN)** ögesine dokununuz.

NOT: ME (BEN), ZenFone'unuzda Google hesabınızı kurduğunuzda görünür.

2. Mobil ya da ev numaranız gibi bilgilerinizi doldurun. Başka bilgiler eklemek için **Add Another Field (Başka Alan Ekle)** ögesine dokununuz.
3. Bilgilerinizi tamamladığınızda  ögesine dokununuz.

Kişiler Ekleme

ZenFone'unuza kişileri, kurumsal, Google ya da diğer e-posta hesaplarını ekleyin ve kişi numaraları, e-posta adresleri, VIP kişiler için özel etkinlikler ve benzeri önemli kişi bilgilerini doldurun.

1. Kişiler uygulamasını çalıştırıp **+** simgesine dokunun.

2. **Device (Aygıt)** ögesini seçin.

NOTLAR:

- Kişiyi SIM kartınıza ya da bir e-posta hesabına da kaydedebilirsiniz.
- E-posta hesabınız yoksa, bir tane oluşturmak için **Add Account (Hesap Ekle)** ögesine dokunun.

3. Mobil ya da ev numarası, e-posta adres, veya kişinin ekleneceği grup gibi gerekli bilgileri doldurun.

4. Bilgileri doldurduktan sonra, daha fazla kişi numarası ya da e-posta adresi eklemek isterseniz **Add new (Yeni ekle)** ögesine dokunun.

5. Diğer iletişim bilgilerini eklemek isterseniz **Add Another Field (Başka Alan Ekle)** ögesine dokunun.

6. Bilgileri tamamladığınızda **✓** ögesine dokunun.

Bir kişi numarasına dahili numara ekleme

Bir arama yaparken sesli mesajları atlamak için kişinin dahili numarasını ekleyebilirsiniz.

1. Kişi bilgileri ekranında, kişinin asıl ve dahili numaralarını aşağıdaki iki yoldan biriyle girin:

- Asıl numaradan sonra bir virgül (,) girin, kişinin dahili numarasını girin. Dahili numaranın otomatik olarak çevrilmesinden önce kısa bir duraklama olacaktır. Duraklamayı uzatmak amacıyla başka bir virgül eklemek için **Pause (Duraklat)** ögesine dokunun.
- Asıl numaradan sonra bir noktalı virgül (;) girin, kişinin dahili numarasını girin. Kişi numarası çevrilirken, dahili numarayı onaylamanız istenecektir. Onay mesajında **Yes (Evet)** ögesine dokunun.

2. Bilgileri tamamladığınızda **✓** ögesine dokunun.

Kişinin profilini özelleştirme

Kişinin bilgilerini düzenleyin, bir fotoğraf ekleyin, bir zil sesi ayarlayın veya kişinin profil kapağı olarak bir fotoğraf çekin.

1. Kişiler uygulamasını çalıştırıp, bilgilerini ya da profilini düzenlemek veya özelleştirmek istediğiniz kişiyi seçin.
2. Kişinin profil sayfasında değişiklikleri yapın.

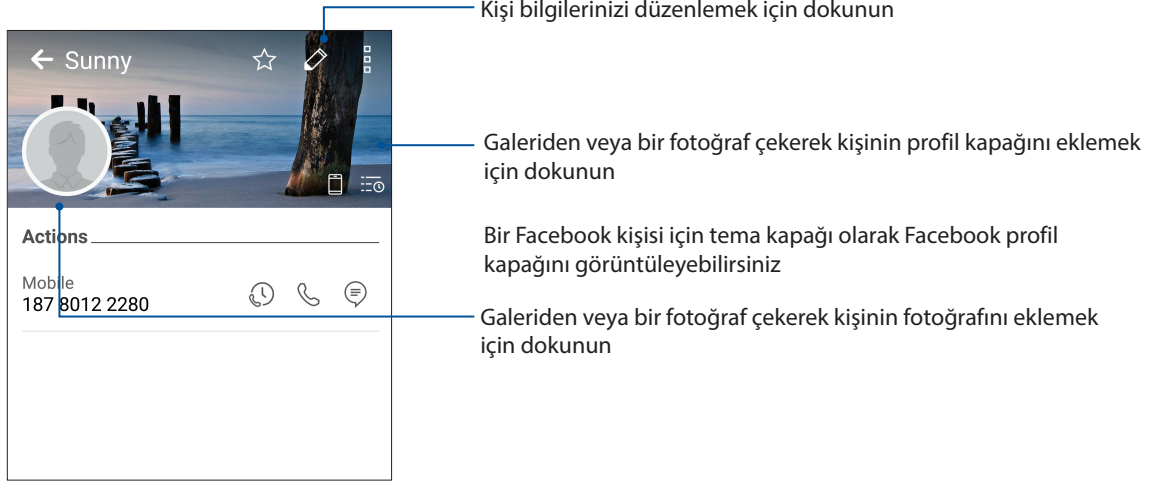



VIP Kişilerinizi Düzenleme

Yaklaşan yıl dönümleri, doğum günleri ve diğer önemli etkinlikler konusunda bilgilendirilmek için kişilerinizi VIP olarak gruplandırabilirsiniz. VIP kişilerinizden okunmamış mesajlar ya da e-postalar veya cevapsız aramalar konusunda uyarılar da alacaksınız.

VIP kişilerinizi kişinin bilgi ekranından düzenleyin

VIP kişilerinizi kişinin bilgi ekranından düzenlemek için:

1. Contacts (Kişiler) uygulamasını başlatıp, VIP olarak ayarlamak istediğiniz kişiye dokununuz.
2. Kişi bilgisi ekranını görüntülemek için  simgesine dokununuz.
3. Seçilen kişinin ekranında, **Group (Grup)** alanı altında **VIP** ögesini seçin.
4. Bittiğinde  ögesine dokununuz. Kişi VIP listenize eklenir.

VIP kişilerinizi VIP ekranından düzenleyin

VIP kişilerinizi VIP ekranından düzenlemek için:

1. Kişiler uygulamasını çalıştırın.
2.  > **VIP** ögesine dokunun.
3. VIP ekranında **+** simgesine dokunun.
4. VIP olarak gruplandırmak istediğiniz kişi ya da kişileri seçip **+** ögesine dokunun. Kişi ya da kişiler VIP listenize eklenir.

Bir VIP kişiye bir etkinlik ekleme

Bir VIP kişiye, yıl dönümü, doğum günü ve diğer önemli etkinlikler gibi bir etkinlik ekleyebilirsiniz.

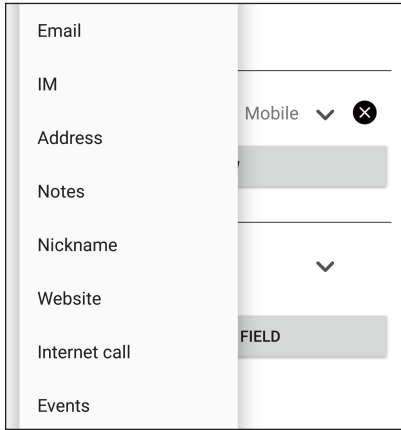

1. Kişiler uygulamasını çalıştırıp, bir eklenti ayrıntısı eklemek istediğiniz kişiye, ardından da  simgesine dokunun.
2. Kişinin bilgi ekranında **Add Another Field (Başka Alan Ekle)** > **Events (Etkinlikler)** ögesine dokunun.





3. Etkinlik için tarih seçip **Set (Ayarla)** ögesine dokunun.
4. Group (Grup) alanı altında **VIP** ögesini seçtiğinizden emin olun. Bittiğinde **+** ögesine dokunun.
5. Kişinin özel etkinliği, etkinlikler takviminizde görünecektir. Bir etkinlik uyarısı almak isterseniz, Takvim uygulamasında hatırlatıcı zamanı ayarlayın.

Favori Kişilerinizi İşaretleme

Telefon uygulamasından hızla arayabilmek için sık aradığınız kişileri favorileriniz olarak ayarlayın.



1. Ana ekranda  > **Contacts (Kişiler)** ögesine dokununuz.
2. Favori olarak işaretlemek istediğiniz kişiyi seçin.
3.  simgesine dokununuz. Kişi, Telefon uygulamasında Favoriler Listenize eklenir.

NOTLAR:

- Favoriler listenizi görüntülemek için, Ana ekrandan  simgesine, ardından da  > **Favorites (Sık Kullanılanlar)** simgesine dokununuz.
- Daha fazla ayrıntı için [Favori Kişileri Arama](#) kısmına başvurun.
- Bir favori kişiyi VIP olarak da ayarlayabilirsiniz. Daha fazla ayrıntı için, [VIP Kişilerinizi Düzenleme](#) kısmına başvurun.



Kişileri İçe Aktarma

Bir kişi kaynağından kişilerinizi ve ilgili verilerini ZenFone'unuza , e-posta hesabınıza ya da bir mikro SIM karta alın.

1.  > **Contacts (Kişiler)** uygulamasına, ardından da  > **Manage Contacts (Kişileri Yönet)** ögesine dokununuz.
2. **Import / Export (İç Aktar / Dış Aktar)** ögesine dokunup, aşağıdaki içe aktarım seçenekleri arasından seçim yapın:
 - a. SIM karttan al
 - b. Depolamadan al
3. Kişiyi kaydetmek için aşağıdaki hesaplar arasından seçim yapın:
 - a. Aygıt
 - b. SIM
4. İçe aktarmak istediğiniz kişileri seçmek için işaretleyin ve tamamladığınızda  ögesine dokununuz.

Kişileri Dışa Aktarma





Kişileri, ZenFone'unuzdaki depolama hesaplarından herhangi birine aktarın.

1.  > **Contacts (Kişiler)** uygulamasına, ardından da  > **Manage Contacts (Kişileri Yönet)** ögesine dokunun.
2. **Import / Export (İçe Aktar / Dışa Aktar)** ögesine dokunup, aşağıdaki aktarma seçenekleri arasından seçim yapın:
 - a. SIM karta aktar
 - b. Depolamaya aktar
3. Kişileri aşağıdaki hesaplardan seçmek için dokunun:
 - a. Tüm kişiler
 - b. Aygıt
 - c. SIM
4. Dışa aktarmak istediğiniz kişileri işaretleyin.
5. Tamamladığınızda  ögesine dokunun.

Engelleme listenizi yönetme



Kişileri veya numaraları engelleme

İstenmeyen aramalar ya da mesajlar almamak için engellenen kişiler veya numaralar listenizi oluşturun. Engellenen aramalar ve mesajlar Engelleme Listesi arşivine kaydedilecektir.

1.  > **Contacts (Kişiler)** ögesine, ardından da  > **Manage Contacts (Kişileri Yönet)** > **Blocked List (Engellenen Listesi)** ögesine dokunun.
2.  simgesine dokunup aşağıdakilerden birini yapın:
 - Bir kişiyi engellemek için, **Choose from contacts (Kişilerden seç)** ögesine dokunup, engellemek istediğiniz kişiyi kişiler listenizden seçin.
 - Son arama kayıtlarında bulunan bir numarayı engellemek için, **Choose from recent call logs (Son arama kayıtlarından seç)** ögesine dokunup, engellemek istediğiniz kişiyi kişiler listenizden seçin.
 - Bir numarayı engellemek için, **Enter a number (Bir numara girin)** ögesine dokunup, engellemek istediğiniz numarayı girin.
 - Bir SIP numarasını engellemek için, **Enter a SIP number (Bir SIP numarası girin)** ögesine dokunup, engellemek istediğiniz numarayı girin.
3. Tamamladığınızda  ögesine dokunun.

Kişilerin veya numaraların engellemesini kaldırma

Listenizden engellenen bir kişi ya da numarayı kaldırabilir, o kişi ya da numaradan aramalar veya mesajlar almaya devam edebilirsiniz.

1.  > **Contacts (Kişiler)** öğesine, ardından da  > **Manage Contacts (Kişileri Yönet)** > **Blocked List (Engellenen Listesi)** öğesine dokununuz.
2. Engellemesini kaldırmak istediğiniz kişi ya da numarayı seçip **Remove from blocked list (Kaldır Engellenen Listesi)** öğesine dokununuz.



Kişilerinizle Sosyal Ağ İletişimi

Kişilerinizin sosyal ağ hesaplarını eklemek, profillerini, haberlerini ve sosyal ağ paylaşımlarını görüntülemenizi kolaylaştırır. Kişilerinizin etkinlikleri konusunda gerçek zamanlı olarak bilgi alın.

ÖNEMLİ! Kişilerinizin sosyal ağ hesaplarını ekleyebilmeniz için, önce sosyal ağ hesabınızda oturum açmanız ve ayarlarını eşitlemeniz gerekir.

Sosyal ağ hesabınızı eşitleme

Kişilerinizin sosyal ağ hesaplarını ZenFone'unuza eklemek için sosyal ağ hesabınızı eşitleyin.



1. Ayarlar uygulamasını çalıştırmak için aşağıdakilerden birini yapın:
 - Hızlı ayarlar ekranını başlatıp  simgesine dokununuz.
 -  > **Settings (Ayarlar)** öğesine dokununuz.
2. Ayarlar ekranında, **Accounts (Hesaplar)** kısmı altında sosyal ağ hesabınıza dokununuz.
3. Kişilerinizin sosyal ağ hesaplarını eşitlemek için **Contacts (Kişiler)** öğesine dokununuz.
4. Kişiler listenizi görüntülemek için Kişiler uygulamasını çalıştırınız.
5. Yalnızca sosyal ağ hesabı olan kişilerinizi görüntülemek için, **Contacts to Display (Görüntülenecek Kişiler)** öğesine dokunup, sosyal ağ adını işaretli bırakarak, diğer kişi kaynaklarının işaretini kaldırınız.
6. Tamamladığınızda  simgesine veya ekranda herhangi bir yere dokununuz.

Mesajlardan Daha Fazlası

Google Messenger

Sezgisel ve hoş bir uygulama olan Google Messenger, SMS/MMS mesajları göndermenizin/ almanızın yanı sıra, grup metinleri, fotoğraflar veya sesli mesajlar göndermenizi de sağlar. Mesajlarınıza emoji veya etiketler ekleyebilir, konumunuzu paylaşabilir, mesajlarınızı arşivleyebilir ve SMS gönderenleri kolayca engelleyebilirsiniz. Ayrıca fotoğraf çekebilir veya video kaydedebilir ve bu dosyaları kolayca paylaşabilirsiniz.

Mesaj gönderme

1. Ana ekranda  öğesine dokununuz.
2.  öğesine dokununuz, ardından bir mesaj göndermek istediğiniz kişiyi seçiniz.
3. Mesaj alanında mesajınızı oluşturmaya başlayınız.
4. Tamamladığınızda, mesajınızı göndermek için oka dokununuz.

Mesajları yanıtlama

1. Ana ekranda ya da Kilit ekranında mesaj uyarınıza dokununuz.
2. Mesaj alanında mesajınızı oluşturmaya başlayınız.
3. Tamamladığınızda, mesajınızı göndermek için oka dokununuz.

Kulaklık Kullanma

Kulaklık kullanarak, bir arama sırasında veya favori müziğinizi dinlerken diğer işlerinizi yapmanın özgürlüğünü yaşayın.

Ses Kablosunu Takma

3.5 mm kulaklık bağlantısını, telefonunuzun ses bağlantı noktasına takın.

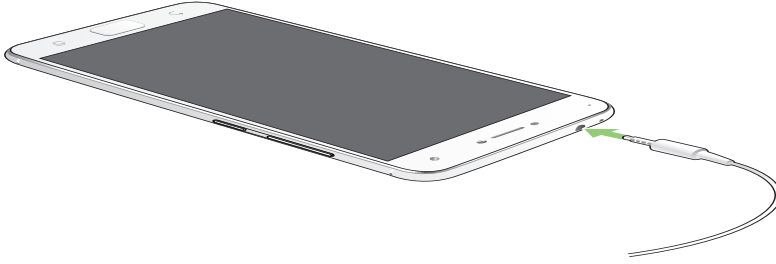

UYARI!

- Ses bağlantısına başka nesnelere sokmayın.
- Ses bağlantısına, elektrikli güç çıkışı olan bir kablo sokmayın.
- Uzun süre boyunca yüksek ses düzeyinde dinlemek işitmenizde hasara neden olabilir.

NOTLAR:

- ZenFone'unuzla yalnızca uyumlu kulaklıkları kullanmanızı öneririz. (Bu ürünle birlikte kulaklık verilmemektedir)
 - Müzik dinlerken ses bağlantısını çıkarmak, çalmakta olan müziği otomatik olarak duraklatır.
 - Bir video izlerken ses bağlantısını çıkarmak, izlenen videoyu otomatik olarak duraklatır.
-

Google Play Music

Google Play Music sayesinde, sevdiğiniz müzikle akış yapabilir, çalma listeleri oluşturabilir veya radyo dinleyebilirsiniz. Bulut alanında, 50.000 taneye kadar müzik dosyasını ücretsiz olarak da depolayabilirsiniz. Ayrıca, kendi müzik kütüphanenize ekleyebileceğiniz milyonlarca müzik dosyasına sınırsız ve reklamsız erişim için Google Play Music aboneliği alabilirsiniz.

Google Play Music ayarlama

Google Play Music kullanabilmek için Google veya Gmail hesabınızda oturum açın. Hesabınızda oturum açtığınızda, ASUS Telefonunuzdaki, karşıya yüklenenleri veya Google Play sitesinden satın alınanları da içeren tüm müzik dosyaları kütüphanenize eklenir.

Google Play Music ayarlamak için:

1. Ana ekranda **Google > Play Music** öğelerine dokununuz.
2.  simgesine, ardından da **Settings (Ayarlar) > Tap to choose account (Hesap seçmek için dokununuz)** öğelerine dokununuz.
3. Hesabınızı girip **ADD ACCOUNT (HESAP EKLE)** öğesine dokununuz.
4. Hesabınızda oturum açmak için sonraki yönergeleri izleyin.

NOTLAR:

- Google Play Music aboneliği yalnızca bazı ülkelerde veya bölgelerde vardır.
 - Google Play Music kullanımı konusunda daha fazla ayrıntı için <https://support.google.com> sitesini ziyaret edin.
-

Anları yakalayın

Camera (Kamera) Uygulamasını Başlatma

ZenFone'unuzun Kamera uygulamasını kullanarak görüntüler yakalayın ve videolar kaydedin. Camera (Kamera) uygulamasını açmak için aşağıdaki adımlardan herhangi birine başvurun.

Kilit Ekranından

Kamera uygulaması başlatılana kadar  simgesini herhangi bir yöne sürükleyin.

Ana Ekrandan



öğesine dokunun.

Ses Düzeyi Tuşunu Kullanma

ZenFone'unuz uyku modundayken, uyandırmak ve Camera (Kamera) uygulamasını hemen başlatmak için ses düzeyi tuşuna iki kez tıklayın.

NOT: Camera (Kamera) uygulamasını başlatmak için ses düzeyi tuşunu kullanmadan önce, **Settings (Ayarlar) > Lock Screen (Kilit Ekranı)** kısmından bu işlevi etkinleştirip, **Instant Camera (Hızlı Kamera)** özelliğini **ON (AÇIK)** konumuna kaydırın.

Kamera Ekranı

ZenFone'unuzun kamerası, otomatik sahne algılama ve otomatik görüntü sabitleyici özellikleriyle donatılmıştır. Video kaydı sırasında titrekliliği önlemeye yardımcı olan bir video sabitleme işlevine de sahiptir.

Kameranızı kullanmaya başlamak, ZenFone'unuzun görüntü ve video özelliklerini keşfetmek için simgelere dokununuz.

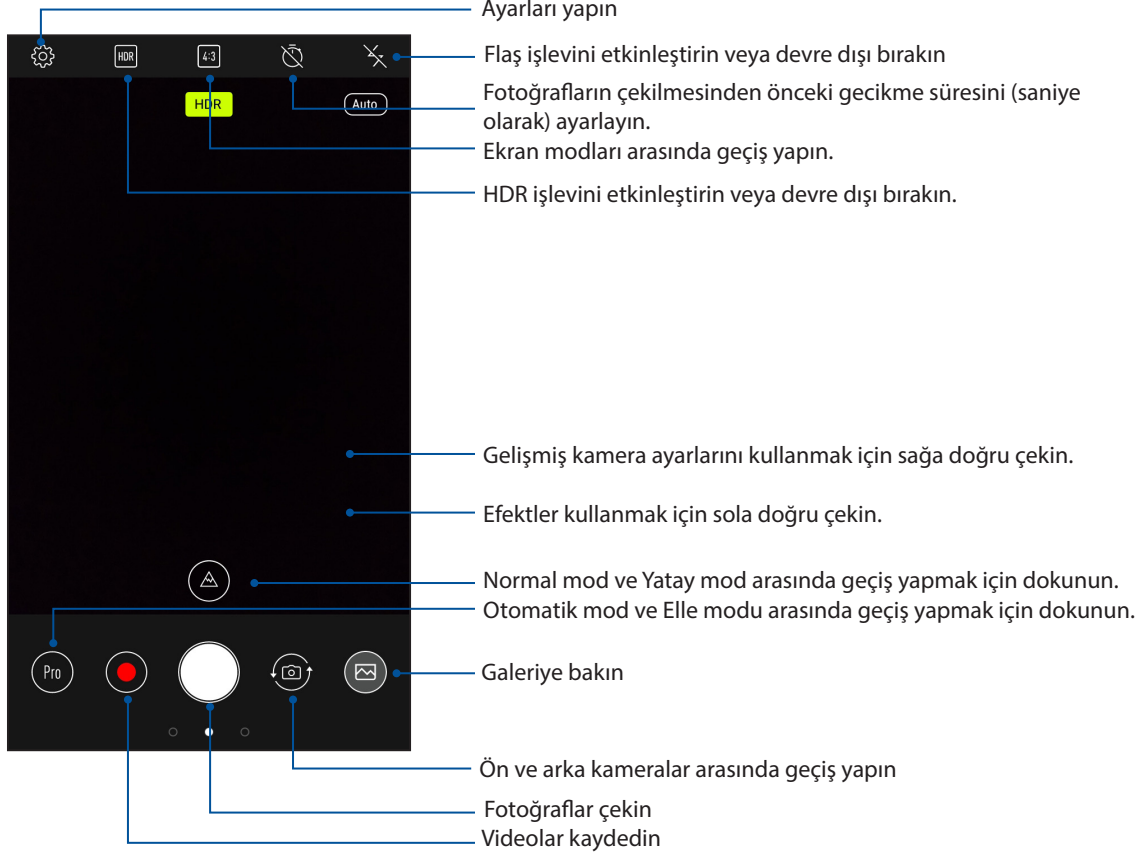

Görüntü Konumları

Konum etiketleme özelliğini etkinleştirmek için aşağıdaki adımlara başvurun:

1. **•••** > **Settings (Ayarlar)** > **Location (Konum)** kısmında konum erişimini açın.
2. Google Harita uygulamasında konumunuzu paylaştığınızdan emin olun.
3. Fotoğrafi çekmeden önce Kamera uygulamasının ana ekranında **⚙️** > **Other (Diğer)** öğelerine dokunup **Location services (Konum hizmetleri)** özelliğini etkinleştirin.

Gelişmiş Kamera Özellikleri



ZenFone'unuzun gelişmiş kamera özelliklerini kullanarak, görüntü ya da video çekmenin yeni yollarını keşfedin ve ek özel anları yakalayın.

ÖNEMLİ! Görüntü çekmeden önce ayarlarınızı uygulayın. Kullanılabilir özellikler modele göre değişebilir.

Güzellik



ASUS Telefonunuzun Beauty (Güzellik) özelliğini kullanarak, ailenizin ve arkadaşlarınızın fotoğraflarını çekerken ve çektikten sonra eğlenin. Bu özellik etkinleştirildiğinde, deklanşöre basmadan önce konunuzun yüzünde canlı güzellik iyileştirmeleri yapmanızı sağlar.

Güzellik fotoğrafları çekme

1. Kamera uygulamasının ana ekranında sağa doğru çekip **Beauty (Güzellik)** ögesine dokununuz.
2. Fotoğrafa uygulamak amacıyla Beauty (Güzellik) ayarlarını yapmak için  simgesine dokununuz.
3. Fotoğrafi çekmeye başlamak için  simgesine dokununuz.

NOT: Bir geri sayım sayacı ayarlamak için  simgesini ekranın merkezine doğru sürükleyin.

Fotoğraflara Güzellik uygulama

1. Fotoğrafi seçmek için küçük resme dokununuz.
2. Fotoğrafa, ardından tercih ettiğiniz Beauty (Güzellik) özelliğini seçmek amacıyla  simgesine dokunup, fotoğrafı kaydetmek için  simgesine dokununuz.

GIF Animation (GIF Animasyon)

GIF Animation (GIF Animasyon) özelliğini kullanarak doğrudan ZenFone'unuzun kamerasından GIF (Grafik Değişim Biçimi) görüntüleri oluşturun.

GIF Animation (GIF Animasyon) Fotoğrafları Çekme

1. Kamera uygulamasının ana ekranında sağa doğru çekip **GIF Animation (GIF Canlandırma)** ögesine dokununuz.
2. GIF canlandırma için seri fotoğraf çekimini başlatmak amacıyla deklanşöre uzun süre basın.
3. GIF animasyonu ayarlarında tercih ettiğiniz düzenlemeleri yapın.
4. Tamamladığınızda  ögesine dokununuz.

Panorama

Panorama özelliğini kullanarak çeşitli açılardan görüntü yakalayın. Geniş açılı perspektiften çekilen görüntüler, bu özellik kullanılarak otomatik olarak birleştirilir.

Panoramik Fotoğraflar Çekme

1. Kamera uygulamasının ana ekranında sağa doğru çekip **Panorama** ögesine dokunun.
2. Deklanşöre dokunup, manzarayı çekmek için ASUS Telefonunuzu yatay olarak (sola ya da sağa) veya dikey olarak (yukarı ya da aşağı) kaydırın.

NOT: ZenFone'unuzu kaydırırken, manzara çekildikçe, ekranınızın alt kısmında küçük bir resim zaman çizelgesi görünür.

3. Tamamladığınızda  ögesine dokunun.

Time lapse (Hızlandırma)

ZenFone'unuzun hızlandırılmış video özelliği, otomatik hızlandırılmış oynatma için sabit görüntüler çekmenizi sağlar. Efekt sayesinde, hareketler, aslında uzun aralıklarla meydana geldikleri ve kaydedildikleri halde hızlı ileri sarılmış gibi görünür.

Time lapse (Hızlandırılmış) Videolar Kaydetme

1. Kamera uygulamasının ana ekranında sağa doğru çekip **Time lapse (Hızlandırılmış)** ögesine dokunun.
2.  ögesine dokunup hızlandırma aralığını seçin.
3. Hızlandırılmış videolar çekmeye başlamak için deklanşöre dokunun.

Galeriyi Kullanma

Galeri uygulamasını kullanarak ZenFone'unuzdaki görüntülere bakın ve videoları izleyin.

Bu uygulama, ZenFone'unuzda depolanan görüntü ve video dosyalarını düzenlemenize, paylaşmanıza ya da silmenize de olanak tanır. Gallery (Galeri) uygulamasından, görüntüleri bir slayt gösterisinde görüntüleyebilir veya seçilen görüntü ya da video dosyasını izlemek için dokunabilirsiniz.

Gallery (Galeri) uygulamasını başlatmak için **•••** > **Gallery (Galeri)** ögesine dokununuz.

Sosyal Ağınızdan Veya Bulut Depolamadan Dosyaları Görüntüleme

Galeri uygulamanız varsayılan olarak ZenFone'unuzdaki tüm ortam dosyalarını albüm klasörlerine göre görüntüler.

ZenFone'unuz aracılığıyla erişilebilen diğer konumlardaki ortam dosyalarını görüntülemek için:

1. Ana ekrandan **≡** simgesine dokununuz.
2. İlgili dosyalarını görüntülemek için aşağıdaki kaynak konumlarından herhangi birine dokununuz.

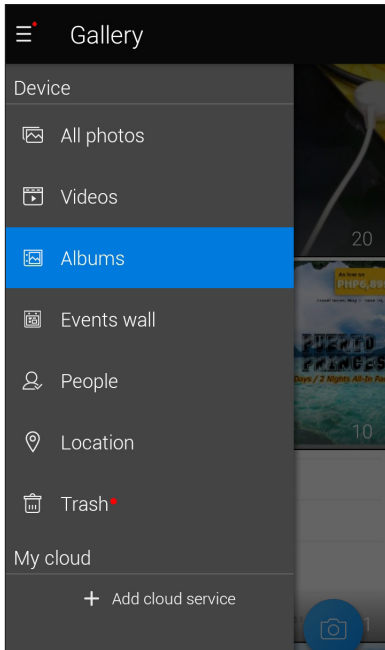

NOTLAR:



- Bulut hesabınızdan ZenFone'unuza fotoğraflar indirebilir ve bunları duvar kâğıdınız ya da bir kişinin kapak görüntüsü olarak kullanabilirsiniz.
- Kişilerinize kapak görüntüleri ekleme konusunda ayrıntılar için bkz. [Kişilerinizin Profilini Özelleştirme](#).
- Fotoğrafları ya da görüntüleri duvar kâğıdınız olarak kullanma konusunda ayrıntılar için bkz. [Duvar Kağıtları](#).

ÖNEMLİ! **ASUS HomeCloud** ve **My cloud (Bulutum)** altında fotoğrafları ve videoları görüntülemek için Internet bağlantısı gereklidir.

Fotoğraf Konumunu Görüntüleme

ZenFone'unuzda konum erişimini etkinleştirin ve fotoğraflarınızda konum ayrıntılarını alın. Fotoğraflarınızın konum aygıtları, fotoğrafların çekildiği bölgenin yanı sıra Google Map ya da Baidu (yalnızca Çin'de) aracılığıyla konumun bir haritasını içerir.

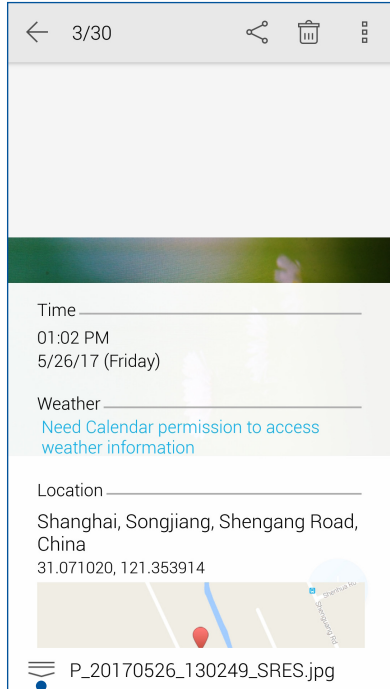

Bir fotoğrafın ayrıntıları görüntülemek için:

1. Konum erişimini  > **Settings (Ayarlar)** > **Location (Konum)** kısmından etkinleştirin.
2. Konumunuzu Google Map ya da Baidu'da paylaştığınızdan emin olun.
3. Galeri uygulamasını çalıştırıp, ayrıntılarını görüntülemek istediğiniz fotoğrafı seçin.
4. Fotoğrafa, ardından da  simgesine dokununuz.





Fotoğraf konum ayrıntıları göstermek için dokununuz

Galeriden Dosyalar Paylaşma

1. Gallery (Galeri) ekranında, paylaşmak istediğiniz dosyaların bulunduğu klasöre dokununuz.
2. Klasör açıldıktan sonra, dosya seçimini etkinleştirmek için  simgesine dokununuz.
3. Paylaşmak istediğiniz dosyalara dokununuz. Seçtiğiniz görüntünün üstünde bir onay işareti görünür.
4.  simgesine dokunup, görüntüleri paylaşmak istediğiniz yeri listeden seçin.

Galeriden Dosyalar Silme

1. Gallery (Galeri) ekranında, silmek istediğiniz dosyaların bulunduğu klasöre dokununuz.
2. Klasör açıldıktan sonra, dosya seçimini etkinleştirmek için  simgesine dokununuz.
3. Silmek istediğiniz dosyalara dokununuz. Seçtiğiniz görüntünün üstünde bir onay işareti görünür.
4.  simgesine dokununuz.

Bir Görüntüyü Düzenleme

Gallery (Galeri) uygulaması, ZenFone'unuza kaydedilen görüntüleri iyileştirmek için kullanabileceğiniz kendi görüntü düzenleme araçlarına da sahiptir.

1. Gallery (Galeri) ekranında, dosyaların bulunduğu klasöre dokununuz.
2. Klasör açıldıktan sonra, düzenlemek istediğiniz görüntüye dokununuz.
3. Görüntü açıldığında, işlevlerini göstermek için tekrar dokununuz.
4. Görüntü düzenleme araç çubuğunda  simgesine dokununuz.
5. Görüntüye değişiklikler uygulamak için, düzenleme araç çubuğundaki simgelere dokununuz.



Bağlantıda Kalma

7

Mobil Şebeke

Bağlanabileceğiniz bir Wi-Fi ağı olmadığında, İnternet bağlantısı için mobil şebekenizin veri erişimini etkinleştirebilirsiniz.

Mobil Şebekeyi Etkinleştirme

1. Ayarlar ekranını çalıştırmak için aşağıdakilerden birini yapın:
 - Hızlı ayarlar ekranını başlatıp  simgesine dokunun.
 -  > **Settings (Ayarlar)** ögesine dokunun.
2. **More (Daha)** > **Cellular networks (Hücresel ağlar)** ögesine dokunun.
3. **Data enabled (Veri etkin)** özelliğini **ON (AÇIK)** konumuna kaydırın ve gerekirse diğer mobil ağ ayarlarını yapılandırın.

NOTLAR:

- İnternet'e mobil şebekeniz aracılığıyla erişiyorsanız, veri planınıza bağlı olarak ek ücretler ortaya çıkacaktır.
- Mobil şebeke ücretleriniz ve ayarlarınız konusunda daha fazla ayrıntı için mobil hizmet sağlayıcınızla iletişime geçin.

Wi-Fi

ZenFone'unuzun Wi-Fi teknolojisi sizi kablosuz dünyaya bağlar. ZenFone'unuzla kablosuz olarak sosyal medya hesaplarınızı güncelleyin, İnternet'te gezinin veya veri ve mesaj alışverişi yapın.

Wi-Fi İşlevini Etkinleştirme

1. Aşağıdakilerden birini yaparak Ayarlar ekranını çalıştırın:
 - Hızlı ayarlar ekranını başlatıp  > **Wi-Fi** simgesine dokunun.
 -  > **Settings (Ayarlar)** > **Wi-Fi** ögesine dokunun.
2. Wi-Fi işlevini açmak için Wi-Fi anahtarını sağa kaydırın.

NOT: Wi-Fi işlevini Quick Settings (Hızlı Ayarlar) ekranından da etkinleştirebilirsiniz. Quick Settings (Hızlı Ayarlar) ekranını başlatma yöntemi konusunda [Quick Settings \(Hızlı Ayarlar\)](#) kısmına başvurun.

Bir Wi-Fi Ağına Bağlanma:

1. Settings (Ayarlar) ekranında, algılanan tüm Wi-Fi ağlarını görüntülemek için **Wi-Fi** ögesine dokunun.
2. Bağlanmak için bir ağ adına dokunun. Güvenli bir ağ için, bir şifre ya da diğer güvenlik bilgilerini girmeniz istenebilir.

NOTLAR:

- ZenFone'unuz, daha önce bağlanmış olduğunuz ağa otomatik olarak bağlanır.
 - Pil gücünden tasarruf etmek için Wi-Fi özelliğini kapatın.
-

Wi-Fi İşlevini Devre Dışı Bırakma

Wi-Fi işlevini devre dışı bırakmak için:

1. Aşağıdakilerden birini yaparak Ayarlar ekranını çalıştırın:

- Hızlı ayarlar ekranını başlatıp  > **Wi-Fi** simgesine dokunun.
-  > **Settings (Ayarlar)** > **Wi-Fi** ögesine dokunun.

2. Wi-Fi işlevini kapatmak için Wi-Fi anahtarını sola kaydırın.

NOT: Wi-Fi işlevini Quick Settings (Hızlı Ayarlar) ekranından da devre dışı bırakabilirsiniz. Quick Settings (Hızlı Ayarlar) ekranını başlatma yöntemi konusunda [Quick Settings \(Hızlı Ayarlar\)](#) kısmına başvurun.

Bluetooth®

Kısa mesafeler üzerinden diğer akıllı aygıtlarla dosya alışverişi ve çoklu ortam dosyaları akışı yapmak için ZenFone'unuzun Bluetooth özelliğini kullanın. Bluetooth özelliğiyle, ortam dosyalarınızı arkadaşlarınızın akıllı aygıtlarıyla paylaşabilir, bir Bluetooth yazıcıyla yazdırmak için veri gönderebilir veya bir Bluetooth hoparlörle müzik dosyalarını çalabilirsiniz.

Bluetooth® İşlevini Etkinleştirme

1. Aşağıdakilerden birini yaparak Ayarlar ekranını çalıştırın:

- Hızlı ayarlar ekranını başlatıp  > **Bluetooth** simgesine dokunun.
-  > **Settings (Ayarlar)** > **Bluetooth** ögesine dokunun.

2. Bluetooth işlevini açmak için Bluetooth anahtarını sağa kaydırın.

NOT: Bluetooth işlevini Quick Settings (Hızlı Ayarlar) ekranından da etkinleştirebilirsiniz. Quick Settings (Hızlı Ayarlar) ekranını başlatma yöntemi konusunda [Quick Settings \(Hızlı Ayarlar\)](#) kısmına başvurun.

ZenFone'unuzu Bir Bluetooth® Aygıtla Eşleştirme

ZenFone'unuzun Bluetooth özelliğini tam anlamıyla kullanmadan önce, Bluetooth aygıtla eşleştirmeniz gerekir. ZenFone, Bluetooth aygıtın eşleştirme bağlantısını otomatik olarak saklar.

1. Settings (Ayarlar) ekranında, tüm mevcut aygıtları görüntülemek için **Bluetooth** ögesine dokunun.

ÖNEMLİ!

- Eşleştirmek istediğiniz aygıt listede yoksa, Bluetooth özelliğinin etkin ve cihazın bulunabilir olduğundan emin olun.
- Bluetooth özelliğinin nasıl etkinleştirildiğini ve bulunabilir olarak ayarlama yöntemini öğrenmek için, ZenFone'unuzla gelen kullanım kılavuzuna bakın.

2. Daha fazla Bluetooth aygıtını taramak için  > **Refresh (Yenile)** ögesine dokunun.

3. Mevcut aygıtlar listesinde, eşleştirme yapmak istediğiniz Bluetooth aygıtına dokunun.

4. Her iki aygıtta da aynı ana anahtar gösterildiğinden emin olup **Pair (Eşleştir)** ögesine dokunun.

NOT: Pil gücünden tasarruf etmek için kullanmadığınızda Bluetooth özelliğini kapatın.

ZenFone'unuzun Bluetooth® Aygıtla Eşleştirmesini Kaldırma

1. Settings (Ayarlar) ekranında, tüm mevcut ve eşleştirilmiş aygıtları görüntülemek için Bluetooth ögesine dokunun.

2. Eşleştirilmiş aygıtlar listesinde, eşleştirmesini kaldırmak istediğiniz Bluetooth aygıtının  simgesine, ardından da **Forget (Unut)** ögesine dokunun.

Bağlantı paylaşma

Wi-Fi hizmeti kullanılmadığında, dizüstü bilgisayarınız, tabletiniz ve diğer mobil aygıtlarınızda İnternet erişimi elde etmek için ZenFone'unuzu bir modem olarak kullanabilir veya bir Wi-Fi etkin noktaya dönüştürebilirsiniz.

ÖNEMLİ! Çoğu mobil hizmet sağlayıcı, bağlantı paylaşımı işlevini kullanabilmeniz için bir veri planı gerektirebilir. Bu veri planından yararlanma konusunda mobil hizmet sağlayıcınızla iletişime geçin.



NOTLAR:

- Bağlantı paylaşımı aracılığıyla İnternet erişimi, standart Wi-Fi ya da mobil bağlantıdan daha yavaş olabilir.
- İnternet erişimi için ZenFone'unuza yalnızca sınırlı sayıda mobil aygıt bağlanabilir.
- Pil gücünden tasarruf etmek için kullanmadığınızda bağlantı paylaşımı özelliğini kapatın.

Wi-Fi Etkin Nokta

İnternet bağlantısını diğer aygıtlarla paylaşmak için ZenFone'unuzu bir Wi-Fi Etkin Noktaya dönüştürün.

1. Ayarlar ekranını çalıştırmak için aşağıdakilerden birini yapın:

- Hızlı ayarlar ekranını başlatıp  simgesine dokunun.
-  > **Settings (Ayarlar)** ögesine dokunun.

2. **More (Daha)** > **Tethering & portable hotspot (Bağlantı paylaşma ve taşınabilir etkin nokta)** > **Set up Wi-Fi hotspot (Wi-Fi etkin nokta ayarla)** ögesine dokunun.

3. Wi-Fi etkin noktanız için benzersiz bir SSID ya da ağ adı ve 8 karakterden oluşan güçlü bir şifre belirleyin. Tamamladığınızda **Save (Kaydet)** ögesine dokunun.

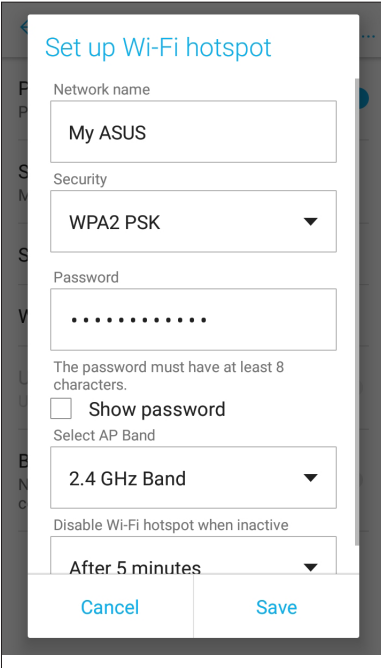

Set up Wi-Fi hotspot

Network name
My ASUS

Security
WPA2 PSK

Password
.....

The password must have at least 8 characters.

Show password

Select AP Band
2.4 GHz Band

Disable Wi-Fi hotspot when inactive
After 5 minutes

Cancel Save

4. Tethering & portable hotspot (Bağlantı paylaşma ve taşınabilir etkin nokta) ekranında **Portable Wi-Fi hotspot (Taşınabilir Wi-Fi etkin nokta)** ögesini **ON (AÇIK)** ayarına kaydırın.

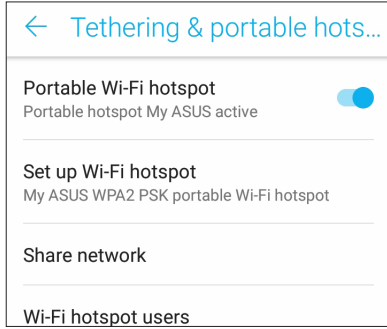

5. Diğer aygıtları, bir Wi-Fi ağına bağlamada kullanılanla aynı yolla ZenFone'unuzun etkin noktasına bağlayın.

Bluetooth Bağlantı Paylaşımı

ZenFone'unuzda Bluetooth işlevini etkinleştirin ve dizüstü bilgisayar ya da tablet gibi Bluetooth destekli mobil aygıtlarınızda İnternet erişimi için bir modem olarak kullanın.

1. ZenFone'unuzda ve diğer aygıtta Bluetooth işlevini etkinleştirin.
2. Aygıtları eşleştirin.

NOT: Ayrıntılar için bkz. [ZenFone'unuzu Bir Bluetooth Aygıtla Eşleştirme.](#)

3. Ayarlar ekranından, **More (Daha) > Tethering & portable hotspot (Bağlantı paylaşma ve taşınabilir etkin nokta), Bluetooth tethering (Bluetooth bağlantı paylaşımı)** ögesini **ON (AÇIK)** ayarına kaydırın. Artık ZenFone'unuzda İnternet'te gezinebilir veya İnternet bağlantılı etkinliklerde bulunabilirsiniz.

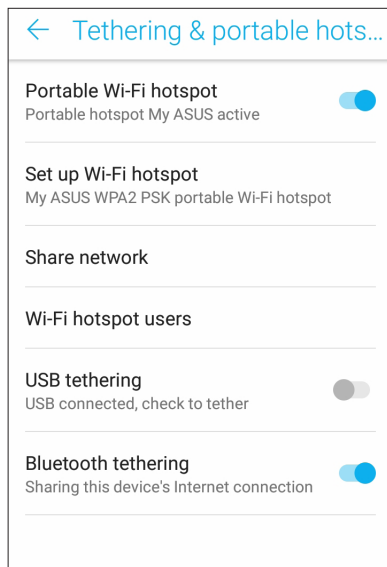

Hava Durumu

Hava Durumu uygulamasını kullanarak, doğrudan ZenFone'unuzdan gerçek zamanlı hava durumu güncellemelerini alın. Weather (Hava Durumu) uygulamasını kullanarak, dünyanın her yerinden diğer hava durumu ayrıntılarını da kontrol edebilirsiniz.

Hava Durumu Uygulamasını Çalıştırma

Ana ekranda aşağıdaki seçeneklerden herhangi birini kullanarak Hava Durumu uygulamasını çalıştırın:

- **••••** > **Weather (Hava durumu)** ögesine dokununuz.
- ZenFone'unuzun ana ekranında hava durumu simgesine dokununuz.

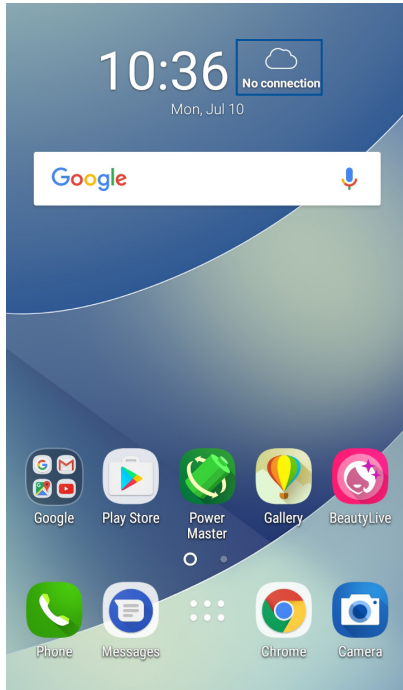

Weather (Hava Durumu) Ana Ekranı

Ayarlayın ve geçerli konumunuzun yanı sıra dünyanın diğer bölgelerine yönelik hava durumu güncellemelerini alın.

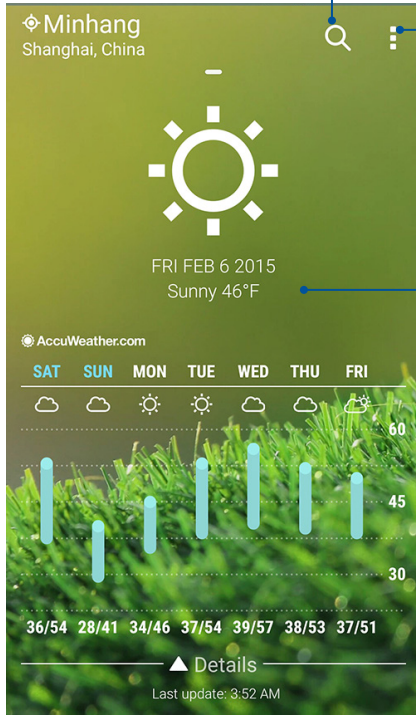

Bir şehrin hava durumu bilgisini aramak için dokunun

Bölgenin geçerli hava durumu bilgilerini almak, hava durumu bilgilerini güncellemek, konum listesini düzenlemek veya hava durumu ayarlarını yapılandırmak için dokunun

Diğer hava durumu bilgilerini görüntülemek için yukarı kaydırın. Konum listenizdeki diğer şehirlerin hava durumu bilgilerini görmek için sola ya da sağa kaydırın.

Saat

Saat uygulamasını kullanarak, Zenfone'unuzun saat dilimi ayarlarını özelleştirin, alarmlar ayarlayın ve ZenFone'unuzu kronometre olarak kullanın.

Clock (Saat) Uygulamasını Başlatma

Aşağıdaki seçeneklerden herhangi birini kullanarak Clock (Saat) uygulamasını başlatın:

- **••••** > **Clock (Saat)** ögesine dokununuz.
- ZenFone'unuzun ana ekranında dijital saat gösterimine dokununuz.

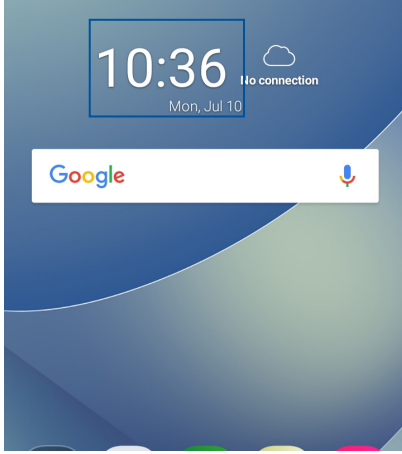

Dünya Saati

Zenfone'unuzun dünya saati ayarlarına erişmek için  simgesine dokununuz.

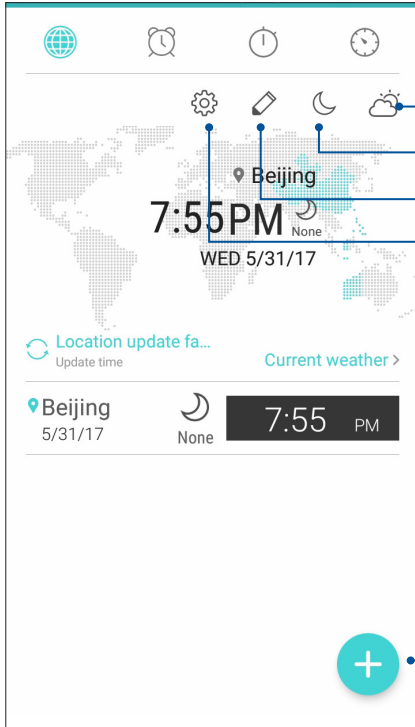

Hava durumu tahmini ve dünya saati haritası arasında geçiş yapmak için buna dokununuz.

Saatinizi gece modunda ayarlamak için buna dokununuz.

Dünya saatinizde işaretlenmiş şehirlerin listesini görüntülemek için buna dokununuz.

Saati ayarlarına erişmek için simgesine dokununuz.

Dünya saati haritanızda işaretlemek amacıyla yeni bir şehir eklemek için buna dokununuz.

Alarm Clock

Zenfone'unuzun dünya saati ayarlarına erişmek için  simgesine dokununuz.

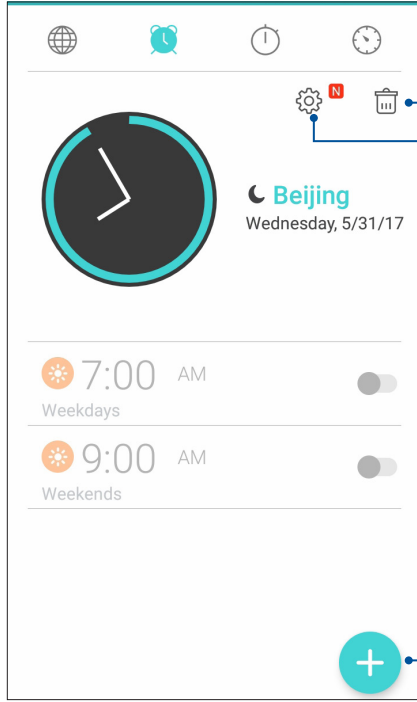

Daha önce ayarlanmış alarmları silmek için buna dokununuz.

Alarm saati özelliğinin ayarlarına erişmek için buna dokununuz.

Yeni bir alarm saati ayarlamak için buna dokununuz.

Kronometre

ZenFone'unuzu bir kronometre olarak kullanmak için  simgesine dokununuz.

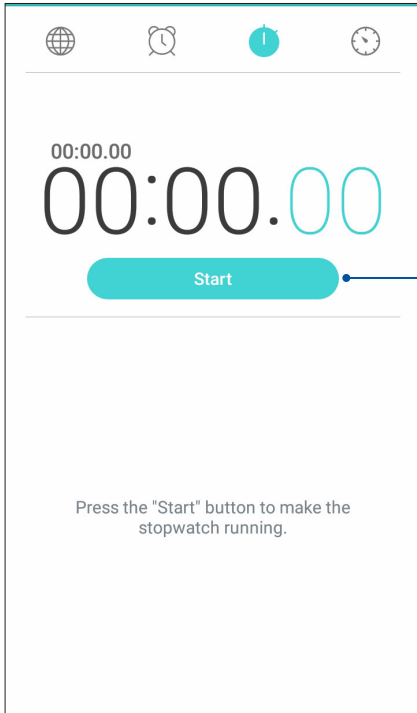

Kronometre özelliğini çalıştırmak için bu düğmeye dokununuz.

Zamanlayıcı

ZenFone'unuz için birden fazla zamanlayıcı seçeneği ayarlayabilirsiniz. Bunu yapabilmek için aşağıdaki adımları takip edin:

Zamanlayıcıyı Ayarlama

ZenFone'unuzun zamanlayıcı özelliğine erişmek için  simgesine dokunun.

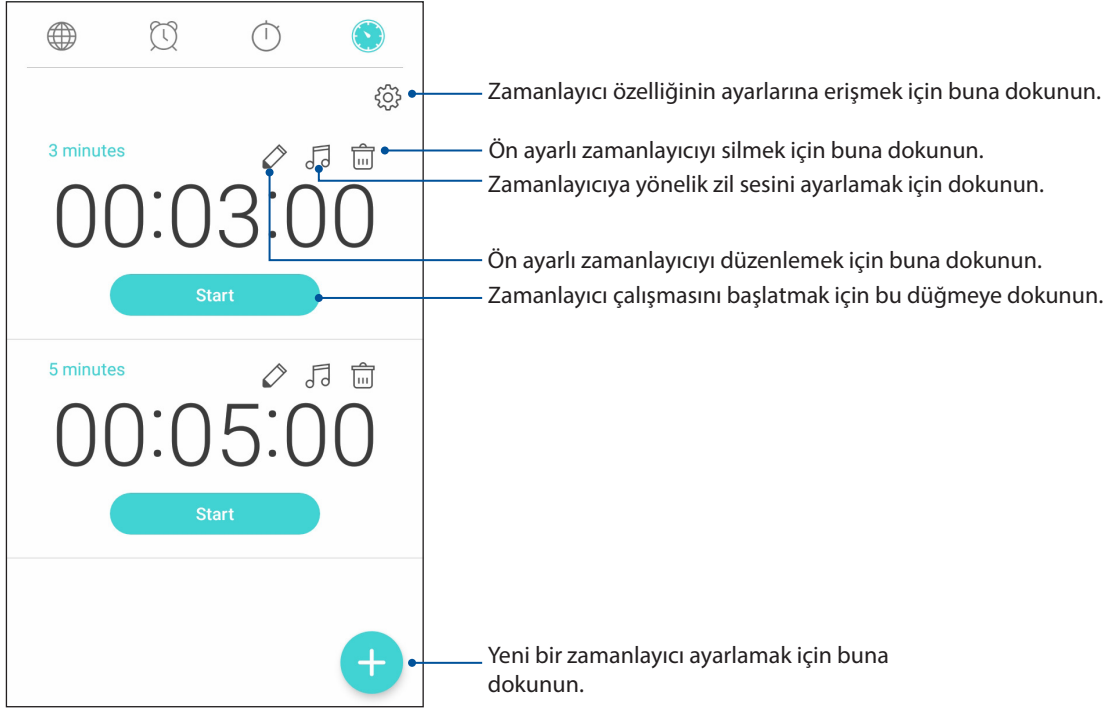

Her Yerde Zen

9

Özel Zen Araçları

Hesap Makinesi

Hesap Makinesi uygulamasını çalıştırmak için kaydırma ve tek dokunuş. Hızlı ayarlar panelini açtığınızda, Hesap Makinesi simgesi listenin en üstünde görülebilir. Hesaplamalarınıza başlamak için dokununuz.



Hesap Makinesi etkinleştirmek için bu simgeye dokununuz.

Hesap makinesi ekranı

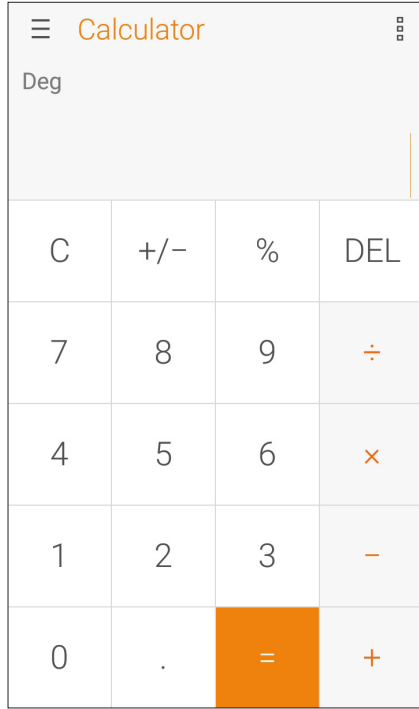

Sound Recorder (Ses Kaydedici)

Sound Recorder (Ses Kaydedici) uygulamasını etkinleştirerek, ZenFone'unuzla ses dosyaları kaydedin.

Sound Recorder (Ses Kaydedici) Uygulamasını Başlatma

Sound Recorder (Ses Kaydedici) uygulamasını başlatmak için **••••** > **Sound Recorder (Ses Kaydedici)** öğesine dokunun.



Bir kaydı duraklatma

Duraklatılmış bir kayıt sırasında, kaydı sürdürmeyi, silmeyi ya da kaydetmeyi seçebilirsiniz.

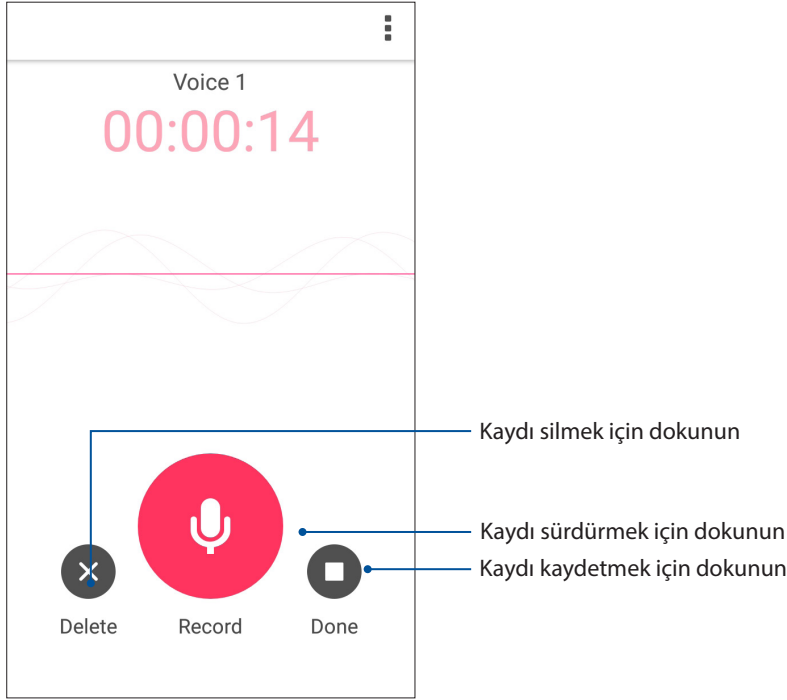

Kayıt Listesi

Kayıt Listesinde, kayıtlı bir ses kayıt dosyasını çalabilir, yeniden adlandırabilir, paylaşabilir ya da silebilirsiniz.

Kayıt listenizi görüntülemek için, Ses Kaydedici ana ekranında  simgesine dokununuz.

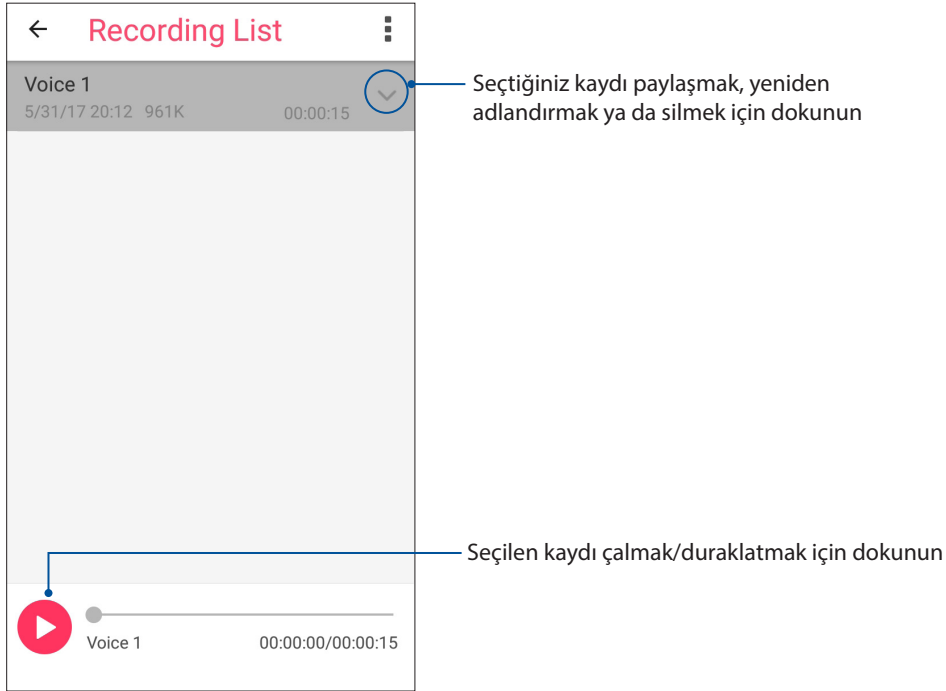

Mobile Manager (Mobil Yönetici)

Mobile Manager (Mobil Yönetici), aygıt performansını en uygun duruma getirmek, telefonun gücünü, depolama kullanımını ve sistem bildirimlerini yönetmek için tasarlanmış çeşitli uygulamalara yönelik tümleşik bir arayüz sağlar.

ASUS Mobile Manager (Mobil Yönetici) uygulamasını başlatmak için, Ana ekranınızda  simgesine, ardından da **Mobile Manager (Mobil Yönetici)** öğesine dokununuz.

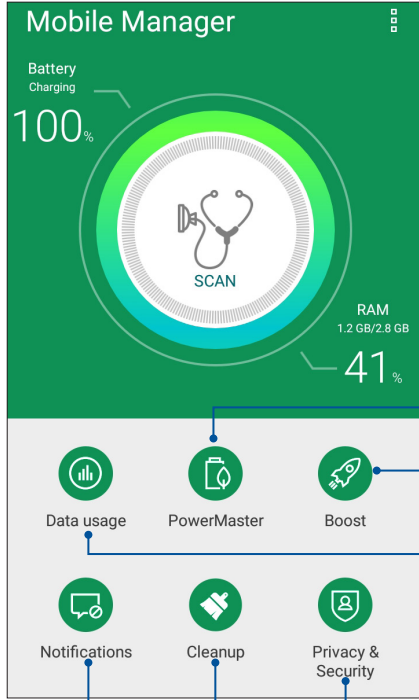

PowerMaster uygulamasını başlatmak için buna dokununuz.

Depolama alanında yer açmak amacıyla seçilen kullanılmayan uygulamaları kaldırmak için buna dokununuz

Mobil veri kullanımını görüntülemek, mobil veri kullanımına yönelik aylık sınır ayarlamak ve uygulamaların Internet'e yalnızca Wi-Fi, yalnızca mobil ağ ya da herhangi biri aracılığıyla erişmesini veya hiçbiriyle erişmemesini kontrol etmek için buna dokununuz.

Gizlilik ve güvenlik taraması çalıştırmak için buna dokununuz

Depolama alanında biraz yer açmak amacıyla, seçilen kullanılmayan uygulamaları kaldırmak için bu öğeye dokununuz

Belirli bir uygulamadan bildirimlere izin vermek veya bildirimleri engellemek için buna dokununuz

PowerMaster

PowerMaster uygulaması, akıllı bir güç yönetimi teknolojileri takımı sayesinde aygıtınızın performansını tam anlamıyla en uygun duruma getirir, güçle ilgili en uygun duruma getirme özelliklerine ve ayarlarına yönelik tümleşik bir arayüz sağlar ve sisteminiz, pil, adaptör ve şarj etme işlevi için genişletilmiş koruma sunar.

PowerMaster uygulamasını başlatmak için aşağıdakilerden birini yapın:

- **•••• > Settings (Ayarlar) > Power Management (Güç Yönetimi) > PowerMaster** öğelerine dokunun.
- ASUS Telefonunuzun ana ekranında **PowerMaster** ögesine dokunun.

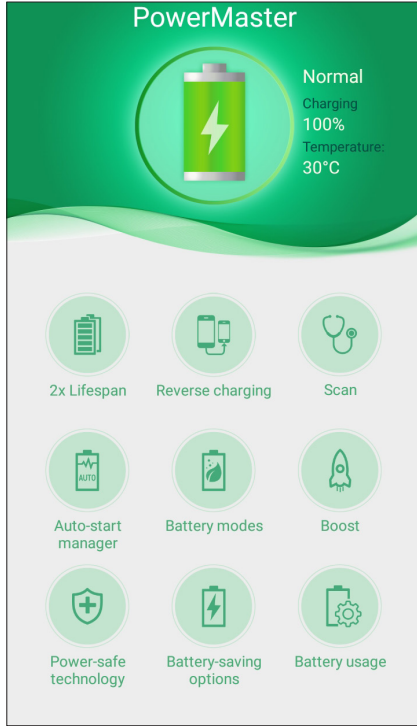

Aşağıdaki işlevlerden birine dokunun:

- **2x Lifespan (2 Kat Ömür):** ASUS telefonunuzun pil ömrünü iki kata kadar artırır.
- **Reverse charging (Ters şarj etme):** ASUS telefonunuzu başka mobil aygıtları şarj etmek için kullanmanızı sağlar.
- **Scan (Tara):** Güç tasarrufu yapmak amacıyla en uygun duruma getirme işlemleri için tarar.
- **Auto-start manager (Otomatik başlama yöneticisi):** Auto-start manager (Otomatik başlama yöneticisi) uygulamasını başlatmanızı sağlar.
- **Battery modes (Pil modları):** Pil modlarınızı seçmenizi ve güç tasarrufu ayarlarınızı gereksinimlerinize göre özelleştirmenizi sağlar.
- **Boost (Hızlandır):** Daha fazla sistem belleği elde etmek ve pil ömrünü uzatmak amacıyla, arka planda çalışmakta olan kullanılmayan işlemleri kapatır.
- **Power-safe technology (Güç koruma teknolojisi):** Sisteminiz, pil, adaptör ve şarj etme işlevi için genişletilmiş koruma sağlar.
- **Battery-saving options (Pil tasarrufu seçenekleri):** Güç tasarrufu yapmak amacıyla bazı özellikleri devre dışı bırakmanızı veya gereksiz uygulamaları durdurmanızı sağlar.
- **Battery usage (Pil kullanımı):** Pil kullanımını görüntülemenizi sağlar.

ZenFone'unuzu Güncel Tutun

10

ZenFone'unuzu Güncel Tutun

ZenFone'unuza Android sistem güncellemelerini uygulayın, uygulamalar ve özelliklerle ZenFone'unuzu güncel tutun.

Sisteminizi Güncelleme

1.  simgesine, ardından da **Settings (Ayarlar)** ögesine dokunun.
2. Settings (Ayarlar) ekranında, diğer öğeleri görüntülemek için aşağı kaydırıp About (Hakkında) ögesine dokunun.
3. **System Update (Sistem Güncelle)** ögesine, ardından da **Check Update (Güncelleme Denetle)** ögesine dokunun.

NOT: ZenFone'unuzun sisteminin son güncellenme zamanını, System update (Sistem güncelleme) penceresinin Last update check: (Son güncelleme kontrolü:) kısmında görebilirsiniz.

Depolama

ZenFone'unuzda (dahili depolama) verileri, harici depolamada ya da çevrimiçi depolamada verileri, uygulamaları veya dosyaları depolayabilirsiniz. Bir çevrimiçi depolamaya dosya aktarmak ya da depolamadan indirmek için İnternet bağlantısına ihtiyacınız vardır. uygulamaları veya dosyaları depolayabilirsiniz.

Bilgisayarla ZenFone'unuz arasında dosyaları kopyalamak için, birlikte gelen USB kablosunu kullanın.

Yedekleme ve Sıfırlama

ZenFone'unuzu kullanarak, verileri, Wi-Fi şifrelerini ve diğer ayarları Google sunucularına yedekleyin.

1.  simgesine, ardından da **Settings (Ayarlar) > Backup and reset (Yedekle ve Sıfırla)** ögesine dokunun.
2. Backup & Reset (Yedekle ve Sıfırla) penceresinde şunları yapabilirsiniz:
 - **Backup my data (Verilerimi Yedekle):** Bu özellik etkinleştirildiğinde, verilerinizi, Wi-Fi şifrelerinizi ve diğer ayarlarınızı Google sunucularına yedekler.
 - **Backup account (Hesabı Yedekle):** Yedeklemenizi kaydederken ilişkilendirilecek hesabı belirlemenizi sağlar.
 - **Automatic Restore (Otomatik Geri Yükle):** Bu özellik, bir uygulamayı tekrar yüklediğinizde, yedeklenmiş ayarların ve verilerin geri yüklenmesini kolaylaştırır.
 - **Factory data reset (Fabrika Verilerine Sıfırla):** Telefondaki tüm verileri siler.

ZenFone'unuzu Güvenli Kılma

Yetkisiz aramaları ya da bilgilere erişimi önlemek için ZenFone'unuzun güvenlik özelliklerini kullanın.

Ekranınızın Kilidini Açma

Ekran kilitlendiğinde, ZenFone'unuzun sunduğu güvenlik kilidi açma seçenekleriyle açabilirsiniz.

1. ●●● simgesine, ardından da **Settings (Ayarlar) > Lock Screen (Kilit Ekranı)** ögesine dokununuz.
2. **Screen lock (Ekran kilidi)** ögesine dokunup, ZenFone'unuzun kilidini açmak için bir seçenek belirleyin.

NOTLAR:

- Daha fazla bilgi için **Ekran Kilidini Açma Seçenekleri** kısmına başvurun.
- Ayarladığınız Ekran kilidini açma seçeneğini devre dışı bırakmak için, Choose ScreenLock (Ekran Kilidi Seç) ekranında **None (Yok)** ögesine dokununuz.

Ekran Kilidini Açma Seçenekleri

ZenFone'unuzu kilitlemek için bu seçenekler arasından seçim yapın.

Kaydır

ZenFone'unuzun kilidini açmak için yukarı kaydırın..

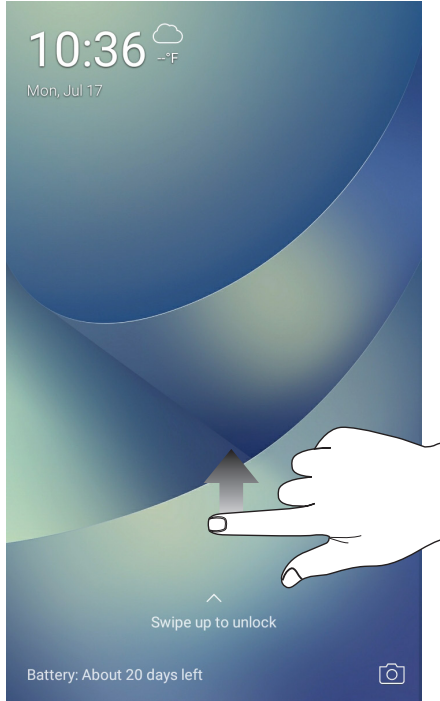

PIN

Bir PIN ayarlamak için en az dört rakam girin.

Choose your PIN

PIN must be at least 4 digits

Cancel CONTINUE

1	2	3
4	5	6
7	8	9
< x	0	Next

ÖNEMLİ! ZenFone'unuzun kilidini açmak için oluşturduğunuz PIN numarasını unutmadığınızdan emin olun.

Pattern (Desen)

Parmağınızı noktalar üzerinde kaydırarak bir desen oluşturun.

Choose your pattern

Pattern recorded

Clear CONTINUE

ÖNEMLİ! En az dört nokta kullanarak bir desen oluşturabilirsiniz. ZenFone'unuzun kilidini açmak için oluşturduğunuz deseni unutmadığınızdan emin olun.

Password (Şifre)

Bir şifre oluşturmak için en az dört karakter girin.

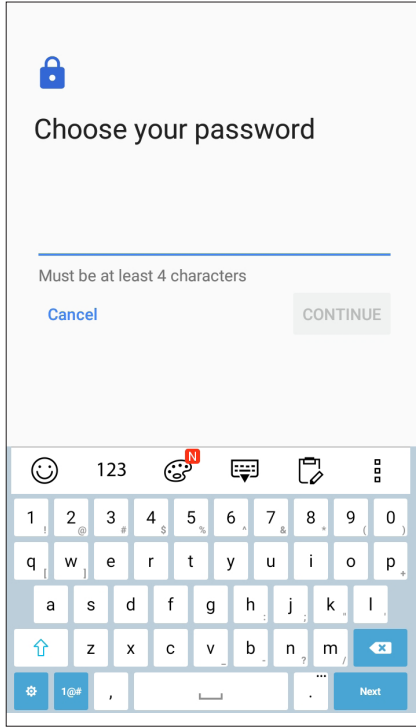

ÖNEMLİ! ZenFone'unuzun kilidini açmak için oluşturduğunuz şifreyi numarasını unutmadığınızdan emin olun.

Diğer Ekran Güvenliği Özelliklerini Yapılandırma

Ekran kilidi modunun yanı sıra, Screen security (Ekran Güvenliği) penceresinde aşağıdakileri de yapabilirsiniz:

- **Quick Access (Hızlı Erişim):** Kilit ekranından uygulamalar başlatmak için Quick Access (Hızlı Erişim) anahtarını **ON (AÇIK)** ayarına kaydırın.

ZenFone'unuzun Kimliğini Ayarlama

Seri numarası, IMEI (Uluslararası Mobil Ekipman Kimliği) numarası ya da model numarası gibi ZenFone'unuzun kimliğinizi öğrenin.

ZenFone'unuzu kaybetmeniz durumunda, mobil operatörünüzle iletişime geçip ZenFone'unuzun yetkisiz kullanımını kara listeye alması için bilgi sağlayabileceğinizden bu önemlidir.

ZenFone'unuzun kimliğini görüntülemek için:

1. ●●●● ardından da **Settings (Ayarlar)** ögesine dokununuz.
2. Settings (Ayarlar) ekranında, diğer öğeleri görüntülemek için aşağı kaydırıp **About (Hakkında)** ögesine dokununuz. About (Hakkında) ekranı, ZenFone'unuzun durumunu, yasal bilgilerinizi, model numarasını, işletim sistemi sürümünü, ve ZenFone'unuzun yazılım bilgileri.
3. ZenFone'unuzun seri numarasını, SIM kişi sayısını ve IMEI numarasını görmek için **Status (Durum)** ögesine dokununuz.

Ekler

Güvenlik Bilgisi ve Uyarılar

DİKKAT! Burada belirtilenlerin dışındaki kontrollerin ya da ayarlamaların kullanımı veya prosedürlerin gerçekleştirilmesi tehlikeli biçimde radyasyona maruz kalmakla sonuçlanabilir.

ZenFone Kullanımı ve Bakımı

- ZenFone'unuzu ortam sıcaklığı 0 °C (32°F) ve 35 °C (95 °F) arasındayken kullanın.

Pil

UYARI! Pili kendi kendinize sökmek garantisini geçersiz kılacak ve ciddi zarara neden olabilecektir.

ZenFone'unuzu yüksek performanslı, sökülemez bir lityum polimer pille donatılmıştır. Daha uzun pil ömrü için bakım talimatlarına uyun.

- Garantiyi geçersiz kılacağından, sökülemez lityum polimer pili çıkarmayın.
- Aşırı yüksek veya düşük sıcaklıklarda şarj etmeyin. Pil, en yüksek performansı +5 °C ila +35 °C arasındaki ortam sıcaklıklarında gösterir.
- Pili çıkarmayın ve onaylanmamış bir pille değiştirmeyin.
- Yalnızca ASUS pil kullanın. Farklı bir pil kullanmak fiziksel zarara / yaralanmaya neden olabilir ve aygıtınıza hasar verebilir.
- Pili çıkarıp suyun veya başka sıvıların içine batırmayın.
- Yutulması durumunda ya da korunaksız bir ciltle temas etmesi halinde zararlı olabilecek maddeler içerdiğinden pili asla açmaya çalışmayın.
- Aşırı ısınıp yangına neden olabileceğinden, pili çıkarmayın ve kısa devre yaptırmayın. Takılardan ve diğer metal eşyalardan uzak tutun.
- Pili çıkarmayın ve ateşe atmayın. Patlayabilir ve ortama zararlı maddeler yayabilir.
- Pili çıkarıp normal evsel atıklarla birlikte imha etmeyin. Zararlı / tehlikeli madde toplama noktasına götürün.

- Pilin bağlantı uçlarına dokunmayın.
- Yangın veya yanıkları önlemek için, pili parçalara ayırmayın, bükmeyin, ezmeyin veya delmeyin.

DİKKAT:

- Pilin yanlış türde bir pille değiştirilmesi durumunda patlama riski mevcuttur.
 - Kullanılan pilleri talimatlara göre elden çıkarın.
-

Şarj Aleti

- Sadece ZenFone'unuz ile birlikte verilen şarj aletini kullanın.

Uyarılar

ZenFone'unuz yüksek kaliteli parçalardan oluşmaktadır. Cihazı çalıştırmadan önce (1) adaptöründeki tüm talimatları ve uyarı işaretlerini okuyun.

- ZenFone'unuzu çok sıcak veya yüksek nem barındıran ortamlarda çalıştırmayın. ZenFone, 0 °C (32 °F) ila 35 °C (95 °F) arasında sıcaklığa sahip ortamlarda en yüksek performansla çalışır.
- ZenFone'unuzu veya aksesuarlarını sökmezin. Bakım veya onarım gerekirse, cihazı yetkili servis merkezine götürün. Cihaz sökülürse elektrik çarpması veya yangın tehlikesi çıkabilir.
- Pilin bağlantı uçlarına metal cisimlerle kısa devre yaptırmayın.

Uyarılar

AB Radyo Donanımı Yönergesi Uyumluluğu

Basitleştirilmiş AB Uygunluk Bildirimi

ASUSTeK Computer Inc., radyo donanımının ASUS_X00IS 2014/53/EU Yönergesiyle uyumlu olduğunu bildirir. AB Uygunluk Bildiriminin tam metni şu adreste bulunabilir:
<https://www.asus.com/support/>. (ZC554KL ifadesini arayın)

RF Çıkışı Tablosu

Items	En Fazla Radyo Frekans Çıkış Gücü Tablosu	
Bluetooth	Bluetooth RF (2402~2480 MHz)	6.2 (dBm)
	Bluetooth 4.0-LE (2402~2480 MHz)	1.75 (dBm)
WLAN	2.4GHz 802.11b (2412~2472 MHz)	15.82 (dBm)
	2.4GHz 802.11g (2412~2472 MHz)	13.15 (dBm)
	2.4GHz 802.11n HT20 (2412~2472 MHz)	12.19 (dBm)
	2.4GHz 802.11n HT40 (2422~2462 MHz)	12.12 (dBm)
GSM	GSM 900 Burst (880~915; 925~960 MHz)	32.78 (dBm)
	GSM 1800 Burst (1710~1785 ; 1805~1880 MHz)	29.14 (dBm)
WCDMA	WCDMA Band I (1920~1980 ; 2110~2170 MHz)	22.23 (dBm)
	WCDMA Band VIII (880~915 ; 925~960 MHz)	21.96 (dBm)
LTE	LTE Band I (1920~1980; 2110~2170 MHz)	21.81 (dBm) (full RB)
	LTE Band III (1710~1785; 1805~1880 MHz)	22.19 (dBm) (full RB)
	LTE Band VII (2500~2570; 2620~2690 MHz)	22.99 (dBm) (full RB)
	LTE Band VIII (880~915; 925~960 MHz)	22.09 (dBm) (full RB)
	LTE Band XX (832~862; 791~821 MHz)	21.8 (dBm) (full RB)
	LTE Band XL (2300~2400; 2300~2400 MHz)	22.11 (dBm) (full RB)

NOT: Bu RF çıkış gücü tablosu sadece AB üyesi ülkeler, EEA Ülkeleri, EFTA ülkeleri ve Türkiye içindir. Frekans aralığı ve RF çıkış gücü diğer AB dışı ülkelerde farklılık gösterebilir.

Radyo Frekansına Maruz Kalma Bilgileri

Bu ASUS ürünü test edilmiştir ve geçerli Avrupa SAR sınırlarını karşılar. Sınırın 10 gramlık doku üzerinden ortalama olarak belirlendiği ülkelerde SAR sınırı 2.0 W/kg şeklindedir. Bu aygıt için belirli en fazla SAR değerleri aşağıdaki gibidir:

- Kafa: 0.386 W/Kg
- Gövde: 1.200 W/Kg

Bu aygıtı taşıırken veya vücuda takılı olarak kullanırken, radyo frekansına maruz kalma gereksinimleriyle uyumluluğu sağlamak için ya kemer kılıfı gibi onaylı bir aksesuar kullanın ya da vücuttan 0.5 cm mesafede tutun.

CE İşareti



ZenFone'unuzda GPS (Küresel Konumlandırma Sistemi) Kullanımı

ZenFone'unuzda GPS konumlandırma özelliğini kullanmak için:

- Google Harita ya da GPS destekli herhangi bir uygulama kullanmadan önce aygıtınızın İnternet'e bağlı olduğundan emin olun.
- Aygıtınızda GPS destekli bir uygulamanın ilk kez kullanımında, en iyi konumlandırma verilerini elde etmek için dış mekânda olduğunuzdan emin olun.
- Bir araç içinde aygıtınızda GPS destekli bir uygulama kullanılırken, araç camının metalik bileşeni ve diğer elektronik aygıtlar GPS performansını etkileyebilir.

İşitme Kaybının Önlenmesi

Olası işitme hasarını önlemek için, uzun süreler boyunca yüksek ses düzeylerinde dinlemeyin.



À pleine puissance, l'écoute prolongée du baladeur peut endommager l'oreille de l'utilisateur.

Fransa için, bu aygıtı yönelik kulaklıklar / kulak içi kulaklıklar, Fransa Maddesi L.5232-1 ile gerektirilen uygulanabilir EN50332-1:2013 ve / veya EN50332-2:2013 standardında belirtilen ses basıncı düzeyi gereksinimiyle uyumludur.

ASUS Geri Dönüşüm / Geri Alma Hizmetleri

ASUS geri dönüşüm ve geri alma programları, çevremizi korumaya yönelik en yüksek standartlara olan bağlılığımızdan gelir. Ürünlerimiz, piller, diğer bileşenlerin yanı sıra ambalaj malzemelerinin sorumlu biçimde geri dönüştürülebilmesi için size çözümler sağladığımızı inanıyoruz. Farklı bölgelerdeki ayrıntılı geri dönüşüm bilgisi için lütfen <http://csr.asus.com/english/Takeback.htm> adresine gidin.

Model: ASUS_X00IS (ZC554KL)

Üretici:	ASUSTeK Computer Inc.
Adres:	4F, No.150, LI-TE RD., PEITOU, TAIPEI 112, TAIWAN
Avrupa yetkili temsilcisi:	ASUS Computer GmbH
Adres:	HARKORT STR. 21-23, 40880 RATINGEN, GERMANY

Bakım, Onarım ve Kullanımda Uyulması Gereken Kurallar

- Ürününüzü teslim alırken, fiziksel bir hasar olup olmadığını kontrol ediniz
- Ürününüzü teslim alırken ürününüz ile birlikte verilmesi gereken aksesuarların tam olup olmadığını kontrol ediniz.
- Ürününüzün orijinal kutusunu ve paketini, kutu ve paket içindeki köpük aksesuar vb. daha sonraki servis ihtiyacında kullanılmak üzere lütfen saklayınız.
- Ürününüzü kurarken, kullanırken ve daha sonra bir yer değişikliği esnasında sarsmamaya, darbe, ısı, nem ve tozdan zarar görmemesine dikkat ediniz, bu sebeplerden ortaya çıkabilecek problemler cihazınızın GARANTİ DIŞI kalmasına neden olacaktır.
- Ürünü kullanmadan önce "KULLANIM KILAVUZUNU" dikkatlice okuyunuz.
- Ürünü kullanım kılavuzunda tarif edildiği şekilde kullanınız.
- Kullanma kılavuzundaki şartları yerine getirdikten sonra ürün ilk çalıştırmada çalışmaz ise bağlantıları kontrol ediniz. Problem devam ederse satıcınızı ya da Yetkili Teknik Servislerimizden birini arayarak destek isteyiniz.
- Size sorulacağı için ürününüzün seri numarasını ve satın alma tarihini bir kenara not ediniz.
- Almış olduğunuz ürünleri düşürmeyiniz, çarpmayınız, su ile temas ettirmeyiniz, üzerine ağır cisimler yerleştirmeyiniz, nem toz vb. ortamlardan koruyunuz.
- Ürünü her zaman yüzeyi temiz ve sağlam yüzeylerde kullanınız. Üzerine herhangi bir sıvı madde dökmeyiniz, ıslak ve kirli yüzeylerde kullanmayınız.
- Fiziksel hasarlı ürünler ile cihazın çalıştığı ortamın tozlu, nemli ve sıcak olması nedeniyle oluşan arızalar GARANTİ DIŞI'dır.
- Ürün üzerindeki etiketleri ve S / N ibareli barkodu kaybetmeyiniz, yırtmayınız, çıkarmayınız, karalamayınız. Seri numarasını okunmayan ürünler GARANTİ DIŞI'dır.
- Voltaj değişimlerinden, elektrik tesisatından veya topraklamadan kaynaklanan arızalar GARANTİ DIŞI'dır.
- Yetkili servislerin elemanlarından başka kişi veya kurumlarca ürüne yapılacak fiziksel müdahale ürünün garantisini sona erdirir.
- Ürünle ilgili bir sorun olduğunda ürünün garanti belgesi ile birlikte satın aldığınız bayi aracılığı ile yetkili teknik servislerimize ulaştırınız.
- Korunmalı kapakları çıkartmaya çalışmayınız. Ürüne hasar verebilirsiniz.
- Ürününüzü çevresinde manyetik ürünler çalışırken kullanmayınız.

TAŞIMA VE NAKLİYE SIRASINDA DİKKAT EDİLECEK HUSUSLAR

Taşıma ve nakliye işlemini orijinal ambalaj ile yapınız. İndirme-bindirme ve taşıma sırasında ürüne maksimum dikkat gösterilmelidir. Taşıma ve nakliye sırasında ambalajın tamamen kapalı olduğundan emin olun. Ambalaja ve pakete zarar verebilecek (nem, su, darbe, vs) etkenlere karşı koruyunuz.

Ürünün kullanım esnasında kırılması, deforme va zarar görmemesine,

Taşıma esnasında hasar ve arıza oluşmamasına,

Vurma, çarpma, düşürme vb. dış etkenler nedeniyle zarar görmemesine dikkat ediniz.

TÜKETİCİNİN HAKLARI

1. Malın ayıplı olduğunun anlaşılması durumunda tüketici;

a) Satılanı geri vermeye hazır olduğunu bildirerek sözleşmeden dönme,

b) Satılanı alıkoymuş ayıp oranında satış bedelinden indirim isteme,

c) Aşırı bir masraf gerektirmediği takdirde, bütün masrafları satıcıya ait olmak üzere satılanın ücretsiz onarılmasını isteme,

- ç) İmkân varsa, satılanın ayıpsız bir misli ile değiştirilmesini isteme, seçimlik haklarından birini kullanabilir.
2. Tüketiciler şikâyet ve itirazları konusundaki başvurularını Tüketici Mahkemelerine ve Tüketici Hakem Heyetlerine yapabilirler.
3. Tüketicinin, ücretsiz onarım hakkını kullanması halinde malın;
- a) Garanti süresi içinde tekrar arızalanması,
- b) Tamiri için gereken azami sürenin aşılması,
- c) Tamirinin mümkün olmadığının, yetkili servis istasyonu, satıcı, üretici veya ithalatçı tarafından bir raporla belirlenmesi
- durumlarında; tüketici malın bedel iadesini, ayıp oranında bedel indirimini veya imkan varsa malın ayıpsız misli ile değiştirilmesini talep edebilir.

Bu ürünün kullanım ömrü 5 yıl, garanti süresi 2 yıldır. Garanti süresi kullanım ömrüne dahildir. Garanti süresi dolduktan sonra kullanım ömrü boyunca ASUS'un yetkili servis istasyonlarından ücretli bakım, onarım ve montaj hizmetleri alabilirsiniz.

DİSTRİBÜTÖR BİLGİLERİ;

Akıllı Telefon, Padfone ve Aksesuarları

BİLKOM BİLİŞİM HİZMETLERİ A.Ş.

Mahir İz Cad. No:26 K:2 Altunizade Üsküdar İstanbul – Türkiye

Tel: +90 216 554 9000

Faks: +90 216 651 8900

KVK TEKNOLOJİ ÜRÜNLERİ ve TİC. A.Ş.

Bayar Cad. Gülbahar Sok. KVK Plaza No: 14 Kozyatağı Kadıköy İstanbul

Tel: +90 850 222 1 585

ASUS ÇAĞRI MERKEZİ;

Tel: +90 216 524 30 00

Fax: +90 216 481 8380

e-posta adresi: destek@asus.com

<http://www.support.asus.com>

<http://www.asus.com.tr>

SERVİS BİLGİLERİ;

Telefon Ürünleri Servis Bilgisi

Çağrı Merkezi: +90 850 5222787

TELESERVICE INT. TELEFON ONARIM VE TİC. LTD. ŞTİ.

Atilla İlhan Cad. No:20/A, 34750 Ataşehir/ İSTANBUL

Yurtiçi Kargo Kodu: 220229558

KVK TEKNOLOJİ ÜRÜNLERİ ve TİC. A.Ş.

Soğanlık Yeni Mahalle, Soğanlık D-100 Kuzey Yanyol Caddesi, Kanat Sanayi Sitesi, No:32 2/1

Kartal – İstanbul

Tel: +90 216 452 8450

Bu Cihaz Türkçe Karakterlerin Tamamını İhtiva Eden ETSI TS 123.038 V8.0.0 Ve ETSI TS 123.040 V8. 1.0 Teknik Özelliklerine Uygundur.

AEEE Yönetmeliğine Uygundur.

EU Uygunluk Beyanı



Biz, bu imza altındakiler

Üretici:	ASUSTeK COMPUTER INC.
Adres:	4F, No. 150, LI-TE Rd., PEITOU, TAIPEI 112, TAIWAN
Avrupa'daki Yetkili:	ASUS COMPUTER GmbH
Adres, Şehir:	HARKORT STR. 21-23, 40880 RATINGEN
Ülke:	ALMANYA

Aşağıdaki ürünleri beyan ediyoruz :

Ürün adı :	ASUS Phone
Model adı :	ASUS_X00IS

ek bilgi: ANNEX I

Yukarıda belirtilen beyanın konusu birlik yasalarına göre uygundur:

Telsiz Donanımı – Direktifi 2014/53/EU

<p>Madde 3.1(a)</p> <input type="checkbox"/> EN 60065-2002/A12:2011 <input type="checkbox"/> EN 60065:2014 <input checked="" type="checkbox"/> EN 60065-1:2006/A2:2013 <input type="checkbox"/> EN 62368-1:2014 <input checked="" type="checkbox"/> EN 62311:2008 <input checked="" type="checkbox"/> EN 50566:2013/AC:2014 <input checked="" type="checkbox"/> EN 50360:2001+A1: 2012 <input checked="" type="checkbox"/> EN 62209-1:2006 <input checked="" type="checkbox"/> EN 62479:2010 <input checked="" type="checkbox"/> EN 62209-2:2010 <p>Madde 3.1(b)</p> <input checked="" type="checkbox"/> EN 55024:2010 <input checked="" type="checkbox"/> EN 55032:2015/AC:2016 <input checked="" type="checkbox"/> EN 61000-3-2:2014 <input checked="" type="checkbox"/> EN 61000-3-3:2013 <input checked="" type="checkbox"/> Draft EN 301 489-1 V2.2.0 (2017-03) <input checked="" type="checkbox"/> Final Draft EN 301 489-3 V2.1.1(2017-03) <input checked="" type="checkbox"/> Draft ETSI EN 301 489-17 V3.2.0 (2017-03) <input checked="" type="checkbox"/> Draft ETSI EN 301 489-19 V2.1.0 (2017-03) <input checked="" type="checkbox"/> Draft ETSI EN 301 489-52 V1.1.0 (2016-11)	<p>Madde 3.2</p> <input checked="" type="checkbox"/> EN 300 328 V2.1.1 (2016-11) <input type="checkbox"/> Final Draft ETSI EN 301 893 V2.1.0(2017-03) <input checked="" type="checkbox"/> EN 301 908-1 V11.1.1 (2016-07) <input checked="" type="checkbox"/> EN 301 908-2 V11.1.1 (2016-07) <input checked="" type="checkbox"/> EN 301 908-13 V11.1.1 (2016-07) <input checked="" type="checkbox"/> EN 301511 V9.0.2 (2003-03) <input checked="" type="checkbox"/> EN 303 413 V1.1.1 (2017-07) <input checked="" type="checkbox"/> Final Draft EN 303 345 V1.1.7 (2017-03)
AB – tip incelemesi	
Onaylanmış Kuruluş	Telefication
Onaylanmış Kuruluş numarası	0560
Onay Belgesi Numarası	172140498/AA/01

Ecodesign – Direktif 2009/125/EC

<input type="checkbox"/> Regulation (EC) No. 1275/2008	<input type="checkbox"/> Regulation (EC) No. 278/2009
<input checked="" type="checkbox"/> Regulation (EC) No. 642/2009	<input type="checkbox"/> Regulation (EU) No. 617/2013

RoHS – Direktif 2011/65/EU

Ekipman Sınıfı 1 Ekipman Sınıfı 2

CE İşareti



(EU uygunluk işareti)



İmza

Jerry Shen

Basılı Ad

CEO

Pozisyonu

Taipei, Taiwan

Sürüm yeri

02/06/2017

Orjinal Deklarasyon Tarihi

25/08/2017

Düzeltilmiş Deklarasyon Tarihi

2017

CE İşaretinin Eklendiği Yıl

Ver. 170516

ANNEX I

Hardware version : QL1516_MB_PCB_V3.0

Software version : NMF26F.WW_Phone-14.2016.1708.153-20170811

Accessory(ies) :

Description	Model Name
Battery	C11P1612
Adapter	W12-010N3B
	AD2081020
	PA-1100-01
	A172-050200U-EU
	AD2081220
Earphone	AD2037M20
	1MORE/AR-101
USB Cable	ASAP/LA05US021-1N
	FOXCONN/CUBB01M-AJ011-DF
OTG Cable	SAP/LA05US015-2N
	FOXCONN/CUBB01M-AJ288-DF

Ver. 170516